POR MASACRE DE MORON BUSCAN A 12 PERSONAS QUE VIAJABAN EN 3 FALCON

Habían Robado una Camioneta y se Comunicaban con Walkie-Talkie

• Inform. págs. 8-9

HELICOPTEROS Y UNA FRAGATA INGLESA INTERCEPTARON A 2 BUQUES ARGENTINOS

crónica
FIRME JUNTO AL PUEBLO
DIARIO DE MAYOR CIRCULACION EN EL PAIS
6ª EDICION DE LA NOCHE
Año XXI - Bs. As., Martes 2 de Agosto de 1983 - Nº 6.757 - $a 2,50
RECARGO VIA AEREA $a 0.20

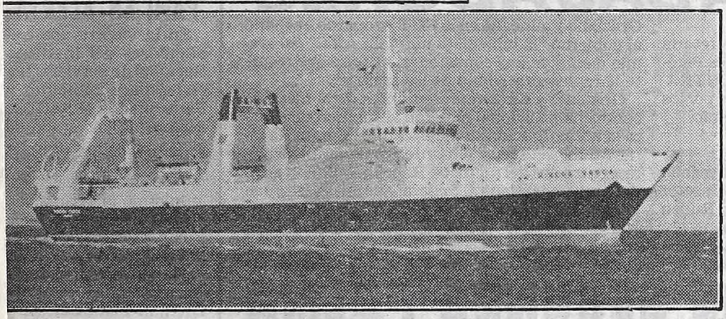

Este es el "Ribera Vasca", uno de los buques argentinos expulsados por los ingleses de nuestras aguas, tras la amenaza de hundirlos. A un costado, el capitán de esa nave, Roberto Denna. (Inf. Págs. 4 y 5)

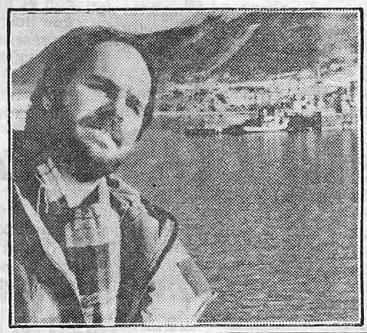

Trasladan a uno de los 38 heridos por el accidente en William Morris. (Pág. 24)

CHOQUE DE TRENES DEL SAN MARTIN: 38 HERIDOS

QUILMES: HALLAN RESTOS DE UN NIÑO DECAPITADO

• Inform. pág. 9

TODOS LOS MIERCOLES EN crónica
POSTER GIGANTE
DE LOS ASTROS Y ESTRELLAS
* A TODO COLOR *

HUELGA EN PREVISION SOCIAL

Reclaman Efectivizaciones y Mejor Sueldo

Hoy se inició el paro de 48 horas dispuesto por la Asociación del Personal de los Organismos de Previsión Social (APOPS), al no haber recibido satisfacción a sus reclamos de efectivización para unos 11.000 agentes contratados, y un salario mínimo de 2.400 pesos argentinos. Esta medida es la segunda que dicha entidad sindical pone en práctica, ya que como se recordará, los trabajadores previsionales realizaron una huelga de 24 horas el 26 de julio último, por los mismos motivos enunciados. La medida va a provocar atrasos en el pago de los haberes a los jubilados y pensionados.

● "INSENSIBILIDAD"

La comisión directiva de APOPS, en un comunicado difundido en la víspera, expresa que la nueva medida de fuerza es consecuencia de "la insensibilidad puesta de manifiesto por parte de las autoridades del gobierno nacional y en especial el área que pertenece al Ministerio de Acción Social (Subsecretaría de Seguridad Social)". La nota califica de "justo" el reclamo de los trabajadores, "dada la situación desesperante por la que atraviesan, ya que los sueldos promedio en la actualidad son de 1.000 pesos argentinos".

● PROTESTA DE CHOFERES

Ayer unos cincuenta obreros del volante se concentraron frente al Ministerio de Obras y Servicios Públicos (MOSP), para protestar por recientes concesiones a nuevas líneas de colectivos cuyos recorridos, al superponerse con los ya existentes, "hacen peligrar la fuente de trabajo de 500 conductores", según precisaron.

Los manifestantes pertenecen a las líneas 54, 11, 540, 551, 552, 553 y 527 de la empresa de transporte automotor privada "General Roca". Dijeron que dicha empresa sufre la "competencia desleal de la empresa 'La Paz', que no se sabe cómo consiguió hace un mes y medio un recorrido paralelo al nuestro".

También participaron de la protesta choferes de la línea 626, de la empresa vecinal del barrio "José Hernández", en el Gran Buenos Aires, según dijeron perjudicados por la prolongación del recorrido de la línea de colectivos 28.

Los manifestantes recordaron que en julio pasado, la empresa "General Roca" despidió a 75 choferes por la merma de trabajo, originada en la situación descripta, volviendo a tomarlos "gracias a la Unión Tranviarios Automotor (UTA)", que los respaldó. El sindicato también dio apoyo a los trabajadores para su protesta de la víspera.

● REUNION EN CGT

Es "muy probable" que la semana próxima el interventor en la CGT, Valentín Suárez, se reúna con dirigentes de ambas centrales obreras para analizar la situación que conducirá a la restitución de bienes a los dirigentes de la institución. Anunció el interventor que se propone "intercambiar ideas", luego de informar que se está procediendo a "un inventario global del edificio", porque "está claro —dijo Suárez—, que debo saber qué es lo que voy a entregar".

BANCARIOS SUSPENDEN PAROS: PARECE QUE HABRA AUMENTOS

Los empleados de bancos suspenderán hoy los paros de actividades que vienen realizando desde la semana última, ante un llamamiento formulado por la seccional Buenos Aires de la Asociación Bancaria en tal sentido, "para permitir el normal desarrollo de las negociaciones que se vienen realizando en el Ministerio de Trabajo con el propósito de que se produzca una recomposición salarial".

Ayer, paralizaron sus actividades los personales de los Bancos Popular Argentino, Europeo para América Latina (BEAL), del Iguazú (afectando la casa central y las 10 sucursales en la provincia de Misiones), de la Provincia de Córdoba en la casa central y en todas las sucursales y el Banco Casa Cooperativo Lmitado, cuyo personal paralizó sus actividades entre las 14 y las 21.30.

Delegados de las comisiones internas de los Bancos Popular Argentino y Casa Cooperativo Limitado, que ayer pararon, adelantaron que hoy reanudarán sus actividades normales para permitir las tratativas.

No se pudo confirmar si los trabajadores de los bancos con casa central en distintos puntos del interior del país harán lo mismo, pese a que, dada la acefalía de la Asociación Bancaria a nivel nacional, la seccional Buenos Aires ha asumido con el aval del Ministerio de Trabajo la representación del sector de empleados de todo el país en las discusiones salariales.

Los bancarios reclaman un inmediato aumento salarial, la urgente realización de elecciones en la Asociación Bancaria, que fueron suspendidas por una resolución judicial ante una impugnación de una lista minoritaria y la reincorporación de los cesantes y prescindibles.

● TRATATIVAS

Ayer, comenzaron en el Ministerio de Trabajo las tratativas entre los representantes de la Seccional Buenos Aires de la Asociación Bancaria que encabeza **José Tejerina** y están identificados con el movimiento gremial bancario que lidera **Juan José Zanola**, con los representantes empresarios, pasándose a cuarto intermedio hasta mañana para que el sector patronal conteste el requerimiento de aumento que le fuera efectuado.

NO TRABAJO NINGUN TELEFONICO

La casi totalidad de los trabajadores telefónicos del país se plegó durante la jornada de ayer al paro general de actividades dispuesto por la conducción gremial, en reclamo de urgentes reajustes salariales, la reincorporación de empleados cesanteados y otras reivindicaciones.

La huelga tuvo amplia repercusión en esta Capital y el interior del país, a pesar de la intimación oficial para que los empleados telefónicos se presentaran a sus lugares de tareas bajo apercibimiento de sufrir "las sanciones legales correspondientes".

Si bien la automatización de los sistemas telefónicos permitió que se mantuviera el servicio de discado directo internacional, el paro generó inconvenientes en localidades del interior que aún no cuentan con líneas automáticas, interrumpió el servicio de larga distancia e internacional por operadora y suspendió trabajos de reparación e instalación.

Voceros de la Federación de Obreros y Empleados Telefónicos de la República Argentina (FOETRA), estimaron que la medida de fuerza realizada tuvo un acatamiento total por parte de los 45.000 trabajadores de ese sector. En el interior del país, el ausentismo fue estimado hoy por fuentes gremiales entre un 95 y un 100%.

UOCRA PARA LOS TRABAJADORES

Se realiza el XIII Congreso Nacional de los Tabajadores de la Construcción que al término de sus deliberaciones reclamará la pronta normalización del gremio a través del llamado a elecciones.

Convocado por el Movimiento Unificado Nacional de Obreros de la Construcción (MUNOC), Lista Marrón, que preside el último secretario general de la UOCRA, Rogelio Papagno, el cónclave laboral de los trabajadores de la construcción ratificó el reclamo de que se nombre un delegado normalizador, poniéndose fin a la intervención militar como paso previo al llamado de elecciones.

Papagno, que actualmente ocupa la secretaría adjunta de las 62 Organizaciones Gremiales Peronistas y representa a la UOCRA en la CGTRA, precisó el sentido de la resolución adoptada por los trabajadores para la recuperación del gremio.

● RECLAMO

Por su parte, en una reunión mantenida ayer con las autoridades del Ministerio de Trabajo, el sector mayoritario de la UOCRA, liderado por Rubén Graziano y alineado en la CGT Azopardo, reclamó al gobierno "la inmediata normalización" del gremio mediante una comisión transitoria que respete la representatividad de los sectores.

Graziano y otros representantes de la mesa de conducción nacional pidieron al subsecretario para la normalización sindical, coronel Caram Navarro Allub, siete representantes en la normalizadora, contra dos del sector de Rogelio Papagno y dos de la seccional Capital Federal que encabeza Juan Farías.

EMPLEADOS DEL PAMI EN ALERTA

En la víspera, los trabajadores del Instituto Nacional de Servicios Sociales para Jubilados y Pensionados (PAMI) se declararon en estado de alerta al tiempo que reclamaron un sueldo mínimo de tres mil pesos. Así lo informó la agrupación "Unidad y Acción" de la Unión Personal Civil de la Nación (UPCN).

Al mismo tiempo la Agrupación de Unidad Gremial Lista Celeste y la Agrupación Lista Blanca, convocan a todos los trabajadores del citado gremio a reunirse mañana a las 15 en Chacabuco 271, piso 14, para concurrir a una asamblea general.

Se indica que en la oportunidad se instrumentarán las medidas para reclamar un sueldo mínimo de $a 3.000 retroactivos al 1/7/83; ratificar el pedido con la correcta interpretación del decreto 1653/83 sobre aguinaldos; crear una comisión mixta de autoridades y trabajadores encargada de discutir y solucionar todos los reclamos laborales; pedir la reincorporación de todos los compañeros prescindidos y cesanteados sin causa desde marzo de 1976 y aprobar un plan de lucha para el fiel logro de estos objetivos.

Los empleados de todo el sistema previsional vienen reclamando mejoras desde hace un largo tiempo. Sus reclamos han sido atendidos solo parcialmente y ahora se precipitan las medidas de fuerza que pueden ampliarse.

SOLUCION PARA TABACALEROS

SAN MIGUEL DE TUCUMAN, 2 (De nuestro corresponsal).— La Federación Argentina de Productores Tabacaleros decidió suspender el paro anunciado para mañana, debido a que "los gobernadores de las provincias productoras están gestionando ante las autoridades nacionales los reclamos del sector", según se informó aquí.

La decisión se adoptó durante el transcurso de un plenario realizado en la ciudad de Rosario de la frontera, al sur de Salta.

Las principales peticiones de los tabacaleros son el otorgamiento de créditos para paliar la actual crisis, la disminución de los gravámenes para la exportación de tabacos.

Una nueva reunión plenaria de la Institución se llevará a cabo el próximo viernes, y durante la misma se coordinaría un encuentro con los gobernadores de las provincias del Nordeste, a fin de evaluar la marcha del conflicto.

SEPULTARON EN LA PLATA LOS RESTOS DE SEGUNDO PALMA

LA PLATA, 2 (De nuestro corresponsal).— Fueron sepultados esta mañana en el cementerio local, los restos de Segundo Bienvenido Palma, el ex secretario general de la CGT, que falleciera anoche en el Hospital Italiano de la Capital Federal.

● FUE IMPOSIBLE

El sindicalista fue trasladado desde esta ciudad hasta el mencionado nosocomio hace aproximadamente 15 días a raíz de un aneurisma cerebral. Luego de recibir asistencia médica, ayer por la noche un paro cardíaco puso fin a su vida.

● PRESENTES

Los familiares de Palma, que se había desempeñado además en la Unión Obrera de la Construcción, informaron que muchos de sus ex compañeros gremialistas se hicieron presentes en el velatorio, realizado en una casa mortuoria de la calle 53 entre 18 y 19.

Palma, quien el 30 de octubre próximo iba a cumplir 68 años, se desempeñó como secretario general de la CGT en el año 1974 y renunció al cargo por problemas de salud.

es editorial sarmiento s.a.

Solicita:

Para Sección FOTOCROMOS
—Fotógrafos tramadores para color
—Fotocromistas

Horario de labor 6 horas corridas.
Concretar entrevista telefónica

Al Tel.: 361-1001 int. 28
en el horario de 16 a 20 hs.

IBERIA, UNA HISTORIA DE PRESTIGIO EN LA AVIACION

El gabinete de prensa de la empresa Iberia Líneas Aéreas de España ha elaborado un cuadernillo que lleva el título "Hechos y Cifras 1983", donde en apretada síntesis se hace una reseña histórica de la empresa y las series estadísticas más significativas con las que se refleja la participación y evolución de Iberia durante los últimos años.

Se indica que Iberia fue fundada el 28 de junio de 1927, inaugurando sus actividades con la Línea Madrid - Barcelona, operando con aviones Rohrbach.

En 1943, se concede a Iberia la exclusiva del transporte aéreo dentro del territorio nacional y un año más tarde, se inicia un importante proceso de expansión. Dos años después, el 22 de setiembre de 1946, Iberia realiza su primer vuelo transatlántico con un avión Douglas DC - 4, que hizo el trayecto Madrid - Villa Cisneros - Natal - Río de Janeiro - Montevideo - Buenos Aires, convirtiéndose así en la primera compañía que establecía un servicio entre Europa y América del Sur. A mediados de los años '50 Iberai amplia su flota con aviones Bristol/170, Convair 440 Metropolitan y Lockheed Super Constellation, con los que inaugura los vuelos a Nueva York.

La era del reactor comienza con la adquisición en 1959 de tres DC - 8 y en 1962 de cuatro Caravelle 6R, desde entonces su flota crece con rapidez al tiempo que las sedes comerciales se extienden por Europa, América, Africa y Oriente Medio.

Durante el último año los aviones de Iberia recorrieron más de 151 millones de kilómetros. Iberia está representada en 64 países y 160 ciudades con 185 oficinas propias de venta en 4 continentes. La empresa es ampliamente conocida mundialmente

EL FANTASMA DE LA DESOCUPACION SOBRE SIAM

La seccional Avellaneda de la Unión Obrera Metalúrgica (UOM) se declaró en estado de alerta y movilización en apoyo del reclamo de que el gobierno no concrete la venta de las plantas de la empresa estatal Siam SA, debido a que se extendería "el fantasma de la desocupación sobre los 3.000 trabajadores" que ocupa, se informó en un comunicado.

La entidad sindical y los trabajadores de Siam solicitaron al ministro de Economía, Jorge Wehbe, que "se dejen sin efecto las resoluciones emanadas de la Secretaría de Industria" y quede en manos de "las autoridades constitucionales la decisión en cuanto al futuro de Siam".

En el documento difundido hoy, la UOM de Avellaneda manifiesta que "por intermedio de las resoluciones números 377, 378 y 379 de la Secretaría de Industria de la Nación, de fecha 26/7/83 se llamará a licitación pública para la venta de las plantas de la firma Siam SA".

El sindicato señala que la venta fue "dispuesta por el secretario, Luis Gottheil, en las peores, condiciones del funcionamiento de la sociedad, y a 90 días de que surjan las autoridades consititucionales".

Los metalúrgicos preguntan "¿Qué intereses del señor secretario y sus liquidadores están en juego que después de 7 años y medio no se concretó la privatización, y a tan corto plazo del cambio de poder de la nación se llama para su venta?".

La organización sindical se responde a sí misma el interrogante señalando que la medida obedece a "cumplir con José Martínez de Hoz y la disolución y desaparición de otras industria nacionales". Los metalúrgicos de Avellaneda pidieron audiencia al ministro de Trabajo, Héctor Villaveirán, para plantear el problema.

NORMALIZACION EN LA UOM

Asumirán la Comisión y Miguel Como Secretario General

El jueves próximo a las 11 será puesta en funciones la comisión normalizadora en la Unión Obrera Metalúrgica (UOM), organismo que convocará a elecciones en dicho gremio. Al día siguiente, le sería ofrecida la secretaría general a Lorenzo Miguel, tal el acuerdo logrado entre los delegados azopardistas y verticalistas del sector, la semana pasada.

● RESOLUCION

El ministro de Trabajo, Héctor Villaveirán, firmó ayer la resolución por la cual se entregó la Unión Obrera Metalúrgica a la comisión normalizadora oportunamente aprobada.

El acto de la firma se cumplió en el despacho ministerial y en presencia de una delegación de la citada comisión encabezada por Mario Scalerandi, delegado por la seccional Rosario, pertenenciente al sector que encabeza Lorenzo Miguel, y el dirigente Gregorio Minguito, secretario por Vicente López, quien responde a las seccionales que encabezan los partidarios de Luis Guerrero.

Al término de la reunión, que se prolongó por espacio de casi dos horas, Luis Guerrero anunció que el próximo jueves, a las 11 en la sede central de la UOM, Cangallo 1435, asumirá la normalizadora durante un acto del que participarán autoridades del gremio e invitados especiales.

Agregó, ante preguntas de los hombres de prensa, que la convocatoria definitiva a la normalización de la entidad está sujeta a las modificaciones que pudieran surgir de la Ley de Asociaciones Profesionales (22.105), actualmente a estudio de la CAL.

Agregó que la actual comisión transitoria desconoce el estado en que se encuentra la entidad en cuanto a su aspecto administrativo y contable, y que solo se tiene "como antecedente al respecto, un balance de diciembre de 1982". Puntualiza al respecto que en el acto de tomar posesión transitoria del gremio, se exigirá de las autoridades de la intervención un acto donde se deje constancia de la actual situación de la UOM.

Por su parte, el secretario de actas del sector que responde a Lorenzo Miguel, Hugo Curto, secretario de Caseros, provincia de Buenos Aires, agregó que "a más tardar al día siguiente de asumir la transitoria le será ofrecida la secretaría general del gremio a Lorenzo Miguel

HACEN PARO Y OLLA POPULAR OBREROS DE LA CONSTRUCCION

Un paro por tiempo indeterminado en reclamo del pago de haberes atrasados y por la vigencia del último convenio colectivo de trabajo 300/65 realizan cien trabajadores de la obra en construcción ubicada en Las Flores y Pino, en la localidad bonaerense de Wilde.

La medida de fuerza afecta parcialmente las obras del complejo habitacional que la empresa Maronese e Hijos, construye en el lugar por contrato con el Fondo Nacional de la Vivienda (FONAVI).

El paro lo decidieron los azulejistas y colocadores de mosaicos, quienes también desde anoche, hicieron funcionar una olla popular en el patio de la construcción.

El secretario adjunto del Sindicato de Obreros Colocadores de Azulejos y Mosaicos, advirtió que los trabajadores "no abandonarán la obra hasta que se solucionen todos nuestros reclamos".

● NEGATIVA

Jorge Ponzio dijo que la empresa se niega a pagar desde abril último, el sueldo básico acordado con las cámaras empresarias, en el marco de la comisión técnica consultiva convocada por el Ministerio de Trabajo.

Denunció también que la empresa "hace firmar a los trabajadores, recibos por el sueldo que efectivamente deben percibir y se les abona solamente un 50 % de los básicos de convenio y de lo que figura".

POR 3 MESES CERRO FABRICA EN EL CHACO: NO HAY VENTA

RESISTENCIA, 2 (De nuestro corresponsal).— La fábrica de tanino "La Chaqueña" cerrará sus puertas por el término de tres meses. Se trata de la planta de "Indunor S.A." instalada en la ciudad de Villa Angela, al sur de esta capital, distante unos 280 kilómetros.

● DECISION

La decisión, según se informó está determinada en razón de que los últimos años disminuyó la salida de los productos elaborados con extracto de quebracho, árbol típico de la región. En principio se determinó que la causa se concrete hasta octubre o noviembre siempre y cuando para entonces se realicen buenas ventas. De no ser así —subrayó— las labores recién se reanudarán en marzo.

Esta instancia crea preocupación, por cuanto muchas familias verán afectadas sus economías. También instituciones de ese medio chaqueño expusieron su preocupación sumándose a ello franjas de diferentes partidos políticos.

Se aguarda ahora con expectativa cómo evolucionará la situación empresaria, la que sin duda gravita en el ámbito laboral regional.

En tal sentido la autoridad sindical realiza todo tipo de gestión para acortar los plazos de clausura.

TRABAJADORES DE LA EDUCACION: MOVILIZACION POR SUS RECLAMOS

La **Confederación de Trabajadores de la Educación de la República Argentina (CTERA)** resolverá un paro de 24 horas si el Ministerio de Educación no convoca a sus dirigentes para integrar la **Comisión Intersalarial.**

Mientras tanto dispuso una jornada de **"movilización y esclarecimiento"** para el 18 del corriente, durante la cual se reclamará la formación de una comisión salarial integrada por funcionarios y representantes gremiales docentes y se analizarán las nuevas escalas dispuestas por el gobierno en las remuneraciones del sector.

Los dirigentes **Benito Brusser y Raúl Nuñez** afirmaron que les preocupa **"la política educativa que no da ninguna respuesta real a los problemas y reclamos de los trabajadores de la educación"**, señalando que **"solo se obtuvo una aproximación a lo solicitado en el caso del sueldo básico del maestro de grado"** pero que no fueron atendidos los restantes reclamos, especialmente en cuanto a la antigüedad.

Por trascendidos emanados del Ministerio de Educación, se sabe que las autoridades educativas convocarían a los nucleamientos gremiales docentes para proceder al reajuste de esos sueldos.

Mientras la **CTERA** amenaza con una huelga de 24 horas si se sigue vulnerando la escala de modificaciones por antigüedad que toma como referencia el sueldo básico, un plenario de secretarios generales de la **Unión Docentes Argentinos (UDA)** resolvió aprobar lo actuado en la Comisión de Recomposición Salarial Escalafonaria para la Administración Pública, constituída recientemente en el Ministerio de Economía.

Dentro de dicha comisión **UDA** logró que se aceptara el criterio de transformar el complemento compatibilizador no bonificable al sistema de puntos índices por cargo, según lo establece el **Estatuto del Docente**. Es que la entidad entiende que **"el complemento establecido por decretos 1615y 1616 del Poder Ejecutivo distorsiona el espíritu y la letra del estatuto".**

De todos modos, UDA calificó como **"un sueldo de bolsillo satisfactorio"** a ese complemento, pero que deja sin respuestas la escala de bonificaciones por antigüedad cuya reivindicación asumió toda la docencia del país. Cabe señalar que por su parte la CTERA, advirtió que si no se cumple la convocatoria de ambos nucleamientos por parte del Ministerio de Educación para proceder al reajuste de sueldos, convocará a un paro de 24 horas.

● PARO DOCENTE

SALTA, 1° (De nuestro corresponsal).— Los educadores de esta provincia realizarán un paro de actividades de 72 horas en el transcurso de esta semana **"para lograr respuestas sobre reclamos salariales y en defensa de conquistas sociales conculcadas"**. Algo similar a lo que ocurre con los docentes de la Capital Federal y el resto del país.

HERMINIO IGLESIAS SE REPONE

El secretario político del Consejo Nacional Justicialista, Herminio Iglesias "evoluciona favorablemente " de la intervención quirúrgica a la que fuera sometido el viernes pasado, según se informó en un comunicado de prensa.

Al agradecer la "solidaridad puesta de manifesto" por quienes se interesaron por el estado de salud del dirigente, se menciona entre los políticos y sindicalistas que visitaron al enfermo a Italo Luder, Deolindo Bittel, Lorenzo Miguel, Saúl Ubaldini, Diego Ibáñez, Rodolfo Ponce, Rodolfo Arece y Manuel Torres.

Se estima que en pocos días más Iglesias superará el trance sufrido y podrá lentamente reintegrarse a la actividad partidaria con el entusiasmo y dedicación que lo caracteriza.

LLEGA UN CELEBRE CIENTIFICO

El miércoles de la semana próxima llegará al país el célebre científico galo Jacques Cousteau, quien en los tres días que tiene previsto permanecer aquí, ofrecerá conferencias destinadas a informar sobre un programa ecológico para la defensa de las riquezas marinas. La labor de este eminente científico ha sido difundida mediante películas y programas televisivos, además de publicaciones de diverso tipo, relativas a la necesidad de preservar la vida marina en todo el planeta, actualmente amenazada.

Cousteau dirige el Museo Oceanográfico del principado de Mónaco y despliega desde hace casi medio siglo una investigación oceanográfica para explorar la vida marina y submarina. El "comandante Cousteau", como se lo conoce popularmente, ha creado el "pulmón acuático", la cámara para transmitir imágenes desde el medio submarino y la "casa acuática", que permite a media docena de hombres vivir durante tres semanas a una profundidad de cien metros bajo el agua.

Desde 1950, Cousteau ha recorrido todos los mares del mundo a bordo de su nave "Calypso" y difundido sus conocimientos en unos 180 países.

CREDITOS

En el acto sin anticipo. Vaquería Camperas, Calzados, Conjuntos Deportivos, Empleadas/os Publicos, Municipales, Fuerzas Armadas, Estatales, Ministerios.

Traer recibo sueldo
Av. de Mayo 560 - Subsuelo
Capital - Tel: 34-5789
Creaciones "OSCAR"

Impuesto a la Radicación de Vehículos

motocicletas

Cuota Unica

Vencimiento: 24 de agosto de 1983

Las tarjetas para el pago de la Cuota Unica del año 1983 fueron enviadas por correo a los domicilios de los responsables.

Si hasta el día 8 de agosto de 1983, no ha sido recibida, podrá retirarse en la Dirección General de Rentas, Viamonte 900, "Departamento Automotores y Gravámenes Varios", planta baja, sector "B", en el horario de 8 a 14.

Lugares de pago:

• Hasta la fecha de vencimiento: en todas las entidades financieras autorizadas a percibir los impuestos municipales de la Capital Federal.

• Después del vencimiento y hasta los 30 días siguientes: Banco de la Ciudad de Buenos Aires, Casa Matriz y Sucursales.

Telam

Municipalidad de la Ciudad de Buenos Aires

DIALOGO DEL CAPITAN CON OFICIAL BRITANICO

El capitán del buque "Ribera Vasca", Roberto Denna, suministró hoy durante la comunicación desde su embarcación con Radio Pacheco, los pasajes más sustanciales del diálogo que mantuvo con el oficial inglés que lo intimó a retirarse de la zona de exclusión.

El diálogo entre Denna y el anónimo oficial —presuntamente ingles— quien se negó a identificarse, se realizó en idioma español percibiéndose un fuerte acento extranjero en el interlocutor del capitán argentino.

Denna dijo que era "la parte más sustancial" del diálogo pero informó que lo tenía "todo grabado" a través del Canal 16 de su equipo de VHF (muy alta frecuencia).

El fragmento de la grabación suministrado por Denna, luego de recibir la primera intimación, es el siguiente:

Denna: "Aquí buque 'Ribera Vasca', estamos pescando, repito, estamos pescando..."

Oficial: "Pronto, 'Ribera Vasca', aquí buque de guerra. Ustedes han entrado en una zona prohibida. Para entrar en esta zona los barcos argentinos deben obtener permiso previo del gobierno británico. Terminar de pescar a la rastra y proceder de la zona prohibida. Repito. Nosotros escoltaremos a ustedes de la zona. Cambio".

También "nos intimó a regresar porque durante el día de hoy, según nos dijo, estarían patrullando constantemente toda la zona".

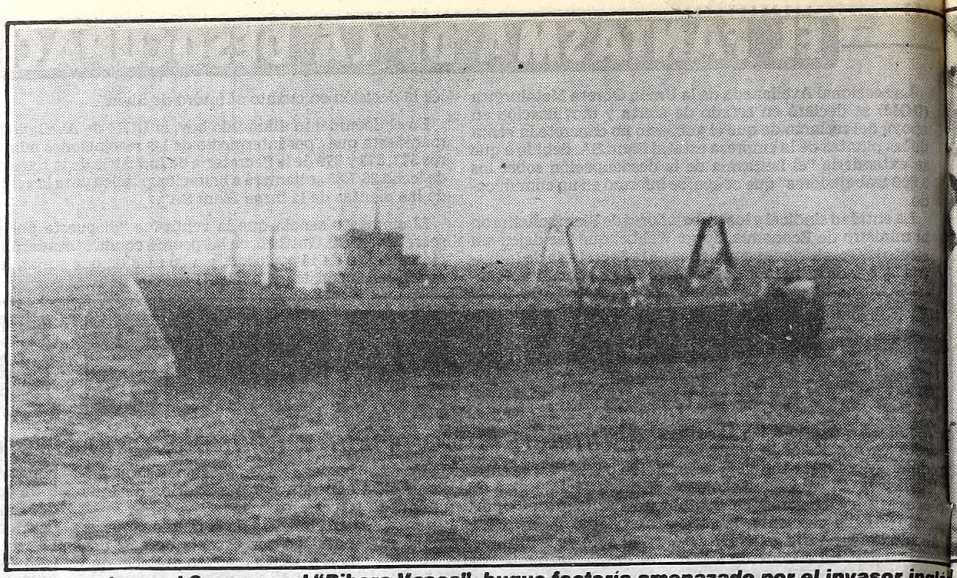

Navegando en el Sur se ve al "Ribera Vasca", buque factoría amenazado por el invasor inglés

PREPOTENCIA PIRATA

• NAVE INGLESA INTERCEPTA A 2 PESQUEROS

Dos buques factoría argentinos fueron interceptados e intimados a retirarse de la zona de exclusión impuesta por Gran Bretaña alrededor de las islas Malvinas, cuando se hallaban pescando a solo 10 millas del estrecho de San Carlos, desde donde los ingleses iniciaron el año pasado la cruenta recuperación de Puerto Argentino.

El insólito incidente fue relatado hoy con lujo de detalles por el capitán Roberto Denna, a cargo del buque "Ribera Vasca", que junto al "Arcos", ambos de la empresa "Productos del Mar", pescaron durante casi nueve horas "sin ningún problema" hasta que fueron intimados a retirarse hasta más allá del límite de 150 millas.

Denna denunció que otros 40 barcos, 25 de ellos de bandera polaca "perfectamente identificados" y el resto de banderas soviética, japonesa y española se hallan capturando pesca en esa zona "y depredando el Mar Argentino".

El capitán del "Ribera Vasca", quien mantuvo un diálogo a través de la radio con el capitán del buque inglés que lo interceptó, reveló que se trataba de una fragata misilística "del tipo A-22" pero no precisó cómo llegaron sin problemas con el "Arcos" a solo 10 millas del estrecho de San Carlos.

Denna, a través del enlace de Radio Pacheco, manifestó que desde ayer a las 8 "estábamos operando específicamente en la zona Malvinas, a 10 millas al sur del estrecho de San Carlos".

Añadió que ayer a esa hora "llegamos a dicha zona con información de que en ella había buena captura, y una vez nos encontramos con que también operaban alrededor de buques de bandera extranjera".

Dijo el capitán Denna que "25 de esos barcos eran polacos identificados perfectamente con nombre y matrícula, y otros estimó que eran soviéticos, japoneses y españoles, escudados a través de la radio y captados por radar, pero no fueron identificados".

Denna dijo que desde las 8 se hallaban pescando "normalmente en esa zona" y que a partir de las 13 "comenzaron los sobrevuelos de helicópteros del tipo Sea King, en tareas de observación y reconocimiento y aparentemente también tareas de filmación".

"Estos sobrevuelos —dijo el capitán— se repitieron cada media hora ó 45 minutos, hasta contabilizar unos 15 o pasadas".

Señaló que ayer por la tarde, a las 17.30, "vinieron otros helicópteros, esta vez un Sea King y otro del tipo Sea ... que sobrevolaron la zona; hasta que a las 17.35 se avistó fragata misilística inglesa del tipo A-22, que pone rumbo nuestra embarcación y al "Arcos", que se hallaba junto nosotros".

Denna dijo que pudo identificar "perfectamente el tipo fragata" pero no su nombre y matrícula "porque por ...

¡LA DEUDA!

Renunció Perito por Dificultades

El economista justicialista, licenciado Jorge Domínguez renunció hoy como perito en el proceso en que se investiga la deuda externa argentina y sostuvo que existen dificultades para la obtención de los elementos de análisis y datos, al parecer por los organismos oficiales.

Domínguez se hizo presente esta mañana en los Tribunales y entregó su renuncia en el Juzgado Federal del doctor Martín Anzoátegui, secretaría Arecha.

● TEXTO DE LA RENUNCIA

El texto de la renuncia no se pudo conocer en un primer momento, pero trascendió que el economista hizo saber al magistrado que hubo dificultades para cumplir el cometido encomendado, por cierta renuencia en proporcionar los elementos que permitan elaborar la compulsa ordenada.

También Domínguez que fue propuesto como perito por el Consejo de Profesionales en Ciencias Económicas, habría señalado al magistrado que a su juicio la cuestión en análisis de los peritos salió del marco específico y técnico para ocupar las páginas de los diarios con opiniones personales de algunos especialistas, lo que daría la sensación de apetencia por promociones personales en desmedro de la importancia del tema.

● INVESTIGACION

También en su renuncia Domínguez habría hecho hincapié en la importancia de la investigación que lleva adelante Anzoátegui a pesar de las dificultades que aparecen.

Domínguez es uno de los economistas de consulta en el peronismo, quien preside un instituto de estudios especializado el que se expidió en repetidas oportunidades sobre la cuestión de la deuda externa resaltando la importancia del tema para la futura economía del país.

SE CUMPLE LA HUELGA DE MEDICOS EN CAPITAL: SOLO ATIENDEN URGENCIAS

Comenzó hoy a regir el paro de 48 horas dispuesto por la Federación Médica Gremial de la Capital Federal (FEMECA), en respuesta a la demora oficial en sancionar los decretos de jerarquización de las remuneraciones de los profesionales médicos que cumplen servicios en hospitales nacionales asentados en el ámbito metropolitano. Esta mañana, una recorrida efectuada por CRONICA permitió comprobar que, salvo los servicios de urgencia, los planteles profesionales de varios hospitales e institutos asistenciales estatales se encontraban llevando a cabo la medida de fuerza.

El paro de FEMECA afectó el servicio médico de consultas en los hospitales nacionales Rivadavia y Santa Lucía, y en los institutos Lagleyze, María Ferrer, Posadas, de Gastroenterología, de Odontología e Infanto - Juvenil, entre otros.

Voceros de FEMECA puntualizaron que la promesa formulada por el ministro de Salud Pública y Medio Ambiente, doctor Horacio Rodríguez Castells, en el sentido de poner en vigencia la jerarquización de los sueldos del personal médico al primero del actual (o sea desde ayer), no se cumplió. Atribuyen la demora, sin embargo, no al citado ministro, sino a que el titular de Economía de la Nación, doctor Jorge Wehbe, no firmó los correspondientes decretos.

● PARARON EN LA PAMPA

SANTA ROSA, 2 (De nuestro corresponsal).— Ayer se cumplió en esta provincia el paro de 24 horas dispuesto por el Colegio Médico de La Pampa, en respuesta a un decreto del Ejecutivo provincial por el cual se establecen condiciones sumariales para el Instituto de Seguridad Social y la obra social.

La medida de fuerza, que contó con una adhesión total, según fuentes gremiales profesionales, privó de asistencia a los beneficiarios de la obra social del Estado (SEMPRE), aunque como es habitual en estos casos, se atendió el servicio de urgencias en todos los hospitales e institutos.

● EL MINISTRO

LA RIOJA, 2 (De nuestro corresponsal).— Para hoy estaba previsto el ingreso a la Capital Federal, del ministro de Salud Pública y Medio Ambiente de la Nación, doctor Horacio Rodríguez Castells, luego de una visita de 32 horas a esta provincia. Durante su estada el alto funcionario visitó las poblaciones de Chilecito, Chamical y Olta, en compañía del gobernador de la provincia brigadier Piastrellini y demás autoridades del Ejecutivo riojano.

Los mismos recibieron ayer al ministro Rodríguez Castells a su arribo, en el aeropuerto provincial "Vicente Almonacid", desde donde se trasladó a esta capital.

DETIENEN A TRAFICANTES

Dos turistas argentinos que pretendían ingresar siete kilogramos de marihuana a su regreso al país, procedentes del Paraguay y Brasil, fueron detenidos por personal de la Administración Nacional de Aduanas, según se informó oficialmente hoy.

El procedimiento tuvo lugar en jurisdicción de Paso de los Libres, al efectuar el personal de Aduanas la revisión de un automóvil taxímetro, encontrando el alucinógeno oculto bajo el tapizado de la puerta delantera derecha y los dos laterales de las puertas traseras.

crónica
CLASIFICADOS
SAN ISIDRO
Belgrano 66 Loc. 6
743-9061

INGRESO DE DIVISAS: DENUNCIA

El periodista Jorge Vago, director del Servicio de Informaciones "Prensa Confidencial" denunció ante el juez Federal Martín Anzoátegui que existen alrededor de cien empresas de plaza que habrían incurrido en la omisión de denunciar el ingreso de divisas al país, producto de operaciones de exportación.

El periodista hizo entrega en el juzgado de varios ejemplares de su publicación donde se reproducen artículos sobre esas operaciones que configurarían irregularidades susceptibles de investigación en el marco del proceso instruido por el desmesurado crecimiento de la deuda externa argentina.

Vago expresó que "es sabido que las divisas que ingresan al país, con motivo de las exportaciones van a engrosar las reservas monetarias y conforman la posición de divisas con las cuales la nación debe afrontar su deuda externa; no escapa a mi criterio que tales maniobras de omisión de ingresos de divisas son conexas con la investigación que realiza V.S. por lo cual, con el solo ánimo de colaborar con la investigación que dirige y a los efectos que estime corresponder vengo a poner a vuestra disposición toda la información que poseo, quedando comprometido a comparecer ante V.S. a ratificar o ampliar esta presentación si se lo ...ma que corresponde".

capitán argentino y dos de los tripulantes.

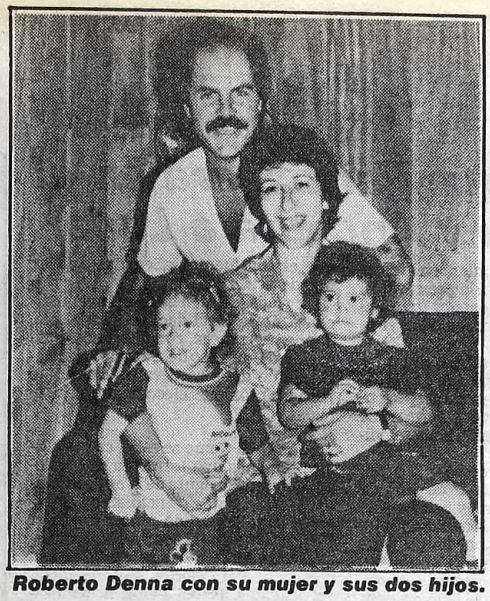

Roberto Denna con su mujer y sus dos hijos.

NO ES LA PRIMERA VEZ QUE NOS IMPIDEN PESCAR

El presidente de la empresa "Productos del Mar S.A.", propietaria de los barcos "Ribera Vasca" y "Arcos", Mauricio Weiler dijo hoy que el propósito de aquellos pesqueros "no era llegar a las islas Malvinas, sino pescar en nuestro mar territorial".

Weiler dijo que interpretaba que los barcos que se internaron en la zona de exclusión lo hicieron "persiguiendo cardumen" y que "no tenían instrucciones de la empresa de llegar a esa región".

Aseguró que no es la primera vez que se produce un incidente semejante y que el capitán del "Ribera Vasca" le comentó que había visto dentro de la zona de exclusión "flotas muy importantes polacas y españolas".

Weiler manifestó que en la zona de exclusión se halla la mayor parte de la merluza austral "un producto cuyo costo antes era muy elevado y que actualmente está deprimido en el mercado internacional".

Precisó que la disposición británica de establecer un área de exclusión impide a los pesqueros argentinos capturar ese producto en un 70% de la zona donde habita.

Weiler dijo que desde su punto de vista la medida británica "le saca a la Argentina mar territorial"

El empresario informó que el "Ribera Vasca" es un barco de 96 metros de eslora (largo) por 15 de manga (ancho) 8 de puntal y 2.800 toneladas, y que lleva una tripulación de más de 80 hombres.

EN AGUAS ARGENTINAS

ESTABAN CERCA DE MALVINAS

recía de distintivos".

Relató que en esas circunstancias la fragata se acercó a nos 400 metros del "Ribera Vasca" e intimó a una inmediata tirada aduciendo que "estábamos en territorio británico".

Añadió que la comunicación entre la fragata inglesa y el arco argentino "se hizo a través del canal 16 de VHF", y veló que "hemos tomado fotografías de los helicópteros y el barco inglés", como también que poseen la grabación de intimación.

Dijo el capitán Denna que tras la intimación "tuvimos que coger los equipos de pesca, doblar las redes y comenzar a avegar con el "Arcos" escoltados por la fragata hasta abanonar la zona de 150 millas que ellos impusieron".

Denna dijo que el capitán de la fragata inglesa "se negó a rme su nombre y el de la fragata porque dijo que nosotros debíamos saberlo, y a partir de ahí nos intimó a poner toda áquina y nos escoltó a unas dos millas de nuestro barco sta las 3.30 de hoy martes, cuando abandonamos la zona de clusión".

En ese momento, dijo Denna "el barco inglés dejó de seguirs y nos intimó a que no volviésemos porque hoy estarían trullando constantemente toda la zona".

Relató que desde allí navegaron hasta "un punto medio tre Malvinas y la parte sur de la Argentina", donde se contraban hoy a media mañana en tareas de pesca".

Denna dijo que ayer mismo efectuaron el correspondiente reclamo a las autoridades de Prefectura Naval, así como también denunciaron la presencia de alrededor de 25 buques de bandera extranjera pescando en la zona "y depredando el mar argentino".

Dijo que no recibieron ningún tipo de respuesta de la Armada "porque en estos casos lo único que hacemos nosotros es informar sobre los hechos".

Recordó que hace tres meses "tuvimos encuentros con buques polacos y soviéticos a la altura de Puerto Madryn y Comodoro Rivadavia, dentro de las 200 millas, y en cada caso fueron denunciados pero en ninguno de ellos se tomaron medidas".

Reveló asimismo que el año pasado y mientras pescaban junto al "Arcos" fuera del límite de las 150 millas impuesto por Gran Bretaña, "también fuimos sobrevolados constantemente por helicópteros ingleses".

● ARMADA

El Comando en Jefe de la Armada citará próximamente al capitán del buque pesquero "Ribera Vasca", Roberto Denna para que aporte datos del incidente protagonizado con un barco y helicópteros británicos que lo obligaron a retirarse de la zona de exclusión cercana a las Malvinas, donde se encontraba pescando.

EN LAS AGENCIAS

Estas son las cotizaciones de las principales divisas que se registraron hoy al cierre en las casas de cambio:

		COMPRA	VENTA
1 Dólar	$a	9,90	10,20
100 Uruguayos	„	27,60	—
100 Cruzeiros	„	1,04	—
100 Pesetas	„	6,33	6,68
100 Guaraníes	„	2,77	—
100 Soles	„	0,48	0,52
100 Liras	„	0,61	0,64
100 Bolivianos	„	1,30	—
100 Marcos	„	360,00	385,00
1 Libra inglesa	„	14,50	15,35
100 Chilenos	„	10,40	—
100 Francos franceses	„	120,10	128,00
100 Francos suizos	„	446,00	471,00
100 Francos belgas	„	17,70	18,90
100 Bolívares	„	70,50	75,00
100 Coronas suecas	„	121,00	129,00
100 Dólares Banco Nación, bill.	„	990,00	1.010,00
100 Dólares Banco Nación, transf.	„	1.006,50	1.008,50

EL DOLAR EN EL PARALELO

Manteniendo sus fuertes oscilaciones de jornadas anteriores, el dólar marginal se cotizó a $a 14,45 comprador y $a 14,65 para el tipo vendedor.

MERCADO DE CAMBIO

		COMPRADOR	VENDEDOR
100 Libras esterlinas	$a	1.515,79	1.522,83
100 Dólares estadounidenses	„	1.006,50	1.008,50
100 Francos franceses	„	125,31	126,57
100 Liras italianas	„	0,64	0,65
100 Pesetas	„	6,64	7,06
100 Marcos alemanes	„	378,24	380,00
100 Marcos finlandeses	„	177,35	178,71
100 Florines holandeses	„	338,59	340,27
100 Francos belgas fin.	„	18,72	18,91
100 Francos belgas conv.	„	18,86	19,00
100 Francos suizos	„	470,34	472,28
100 Yenes	„	4,14	4,16
100 Dólares canadienses	„	815,37	818,10
100 Escudos portugueses	„	8,15	8,67
100 Coronas danesas	„	104,78	105,99
100 Coronas noruegas	„	135,17	136,45
100 Coronas suecas	„	128,92	130,20
100 Chelines austríacos	„	53,75	54,36

BONEX

Al cierre de las cotizaciones del Mercado de Valores, el BONEX —Bonos Externos— se cotizaban a: SERIE 1980: $a 1.157, la SERIE 1981: $a 1.095 y la SERIE 1982 a $a 1.090.

RECIBIO NUEVAS AMENAZAS DE MUERTE GREMIALISTA DE MERCADO DE HACIENDA

El secretario general de la Asociación remial del Mercado Nacional de Handa de Liniers, Osvaldo Fernández, nunció hoy que recibió nuevas amezas de muerte, y reiteró que ese sindito mantendrá a pesar de ello sus reamos de protección e higiene a los trajadores del sector, además de otras vindicaciones.

Fernández aseguró que las amenazas cibidas telefónicamente lo intiman a e **"pare la mano"** porque **"va a ser leta, ahora más que nunca".**

El dirigente, informó que ya había rado la denuncia correspondiente en la Seccional 42ª de la Policía Federal, que dispuso un agente de custodia para Fernández.

El sindicalista ya había sido amenazado en forma reiterada durante el mes de julio, y el 27 de ese mes permaneció secuestrado por personas desconocidas durante varias horas, y al día siguiente puesto en libertad.

Añadió, por otra parte, que el personal del Mercado de Liniers realizará un paro de actividades el 15 de este mes si para entonces no recibiera respuesta favorable a los pedidos de protección e higiene para los trabajadores, que deben procesar animales enfermos de brucelosis, carbunclo y tuberculosis.

Otros reclamos del sector son una jubilación especial y el reconocimiento de la antiguedad de los trabajadores en sus empleos.

Según Fernández, el sindicato continuará **"hasta la últimas consecuencias"** con el juicio iniciado al Instituto de Obra Social de la Carne, porque **"las anteriores autoridades donaron un hotel, un policlínico y una quinta sin el consentimiento de los asociados".**

La fecha del paro anunciado por Fernández no fue definida aún.

MIGUEL RATIFICO SU QUERELLA CONTRA ALFONSIN

El dirigente gremial Lorenzo Miel compareció hoy nuevamente los Tribunales para ratificar una erella que entabló contra el candato radical a la presidencia úl Alfonsín, porque en una deración periodística efectuada en rdoba lo calificó de "patotero".

Lorenzo Miguel compareció ante uez de Instrucción Nerio Bonifaz en una audiencia se labró el ta de ratificación en todos los términos.

Miguel pidió que se imponga a Ionsín el máximo de la pena cospondiente al delito de injurias r considerar que lo desacreditó su actividad gremial con calificaciones que significan una imputación de delincuencia.

Lorenzo Miguel expresó en declaraciones que esperaba que Alfonsín no utilizara argucias legales para impedir la prosecución de la querella como, a su juicio, hizo con otra que le entabló en ocasión de su denuncia por el supuesto pacto militar-sindical.

Miguel expresó que Alfonsín en esta época de auge político lo desprestigia nucleando detrás de sí al antimilitarismo mientras con falsedades pretende empañar su limpida trayectoria.

Como se informó Alfonsín a través de sus abogados Genaro Carrió y Horacio Rebori, al enterarse de la promoción de una querella presentó un escrito argumentando la existencia de una "falta de acción", a la vez que dejó abierto el caso federal para concurrir a la Corte en el supuesto de que no prosperara la excepción.

● UNA DECISION

Esta actitud de Alfonsín fue duramente criticada por Miguel quien consideró que ello significó sacar del marco de la justicia una cuestión fundamental y llevarla "a largas" sin que haya decisión concreta.

Miguel compareció al juez Bonifati con sus abogados Segundo Córdoba y Fernando Torres.

● HABLA ALFONSIN

El candidato del radicalismo a la presidencia de la Nación, Raúl Alfonsín, anunció hoy que no asistirá a la audiencia de conciliación citada en la querella que le iniciara el gremialista Rogelio Papagno ya que "como no voy a retractarme, no hay razón para que concurra".

En un escrito presentado hoy ante los Tribunales, Alfonsín destaca que "se me quiere someter a proceso porque denuncié públicamente la existencia de un pacto militar-sindical dirigido a impedir el restablecimiento de una genuina democracia" y que "la naturaleza y circunstancias de mi denuncia excluyen manifiestamente la existencia de los delitos por los que se me querella".

En ese sentido, el candidato radical indicó que "he actuado en cumplimiento de un deber moral y cívico que comparta a la vez un derecho irrenunciable y por eso he solicitado a la Justicia que, sin más trámite, así lo declare y suspenda los procedimientos", ya que "si la Justicia rechaza en definitiva mi pedido, probará ante ella la verdad de mi denuncia".

ISABEL PERON VUELVE

Aseguran en España que Participará en el Congreso Justicialista y Apoyará a Luder

MALAGA, España, 2 (AP).— La ex presidenta de la Argentina, María Estela Martínez de Perón, abandonará próximamente Fuengirola para regresar a su país, según informaron hoy distintos periódicos locales.

María Estela, también conocida como "Isabelita", se encuentra en esta localidad de la Costa del Sol pasando sus vacaciones de verano.

El diario "Sur" informa que el viaje de la viuda del ex presidente de la Argentina, Juan Domingo Perón, obedece a su propósito de participar en el Congreso del Partido Justicialista en el que se ha de proponer un candidato para la presidencia de aquel país con motivo de las elecciones generales del próximo mes de octubre.

Por su parte, el "Diario de la Costa del Sol", cuyo número cero salió hoy a la calle, afirma que en los últimos días dirigentes sindicales argentinos visitaron a la ex presidenta para pedirle que adelante su regreso a Buenos Aires y actúe como aglutinadora del peronismo.

El periódico señala que no obstante, en ningún momento actuará en la campaña como candidata a la presidencia, sino en apoyo del ex senador Italo Luder, abogado de la señora en la Argentina.

Mientras tanto, "Isabelita" no ha querido hacer ningún tipo de comentario a estas afirmaciones, no acepta entrevistas con periodistas y permanece constantemente protegida por su escolta.

La ex presidenta accedió a la presidencia argentina el día 1º de julio de 1974, al morir su esposo, y permaneció en el poder hasta el 24 de marzo de 1976, cuando fue derrocada por un golpe de Estado de los militares.

La viuda de Perón fue detenida y permaneció arrestada hasta julio de 1981, en que quedó en libertad y viajó a España, donde actualmente reside.

● **OTRO CABLE**

MADRID, 2 (AFP).— La ex presidenta argentina María Estela Martínez de Perón regresará próximamente a su país, indicó el diario "Sur de Málaga", que citaba fuentes allegadas a la ex mandataria.

La viuda del general Perón se marchará de la localidad de Fuengirola, donde permanece, con el propósito de asistir al Congreso del Partido Justicialista, que debe escoger un candidato para las próximas elecciones presidenciales.

N. de la R. Como se sabe, en las últimas semanas una tormenta de versiones circundó la figura de la ex presidenta. Aunque todas coincidían en su regreso a la Argentina para presidir el Congreso Nacional Justicialista, divergían en el sentido que asignaban a esa presencia. Para ciertos sectores ultraverticalistas, Isabel Perón neutralizaría las precandidaturas ya lanzadas para imponer "junto al Congreso" un nuevo candidato. La cúpula partidaria y otras figuras de relieve en las elecciones internas, opinaron por el contrario que ella actuará convalidando los pronunciamientos comiciales y el resultado del Congreso.

CONSEJO DE UNIDADES BASICAS BUSCA LA MOVILIZACION MASIVA

Una convocatoria a "Cabildo Abierto" efectuó el Consejo de Unidades Básicas de la Capital Federal, al informar sobre el acto a realizar el próximo viernes, a las 20, en el estadio "Luna Park", bajo la consigna: "Unidad junto a Isabel". Los organizadores informaron que se procura la ratificación de la decisión del Movimiento Nacional Justicialista de que la señora **María Estela Martínez de Perón** sea reelecta presidenta del partido, reafirmándola además como jefe "indiscutida' del Movimiento Peronista.

Se busca, afirmaron, "la movilización masiva del peronismo", para preparar el retorno al país de la ex presidenta. Y expresaron que "es necesario condenar por fraudulenta la conducta seguida por la Justicia Electoral con la complacencia de la intervención del Partido Justicialista metropolitano que arrojará como resultado la injustificable exclusión de más de cuarenta mil afiliados".

● **FATIGATTI-DAMASCO**

CORDOBA, 2 (De nuestro corresponsal).— El general (RE) **Ernesto Fatigatti** y el coronel (RE) **Vicente Damasco**, integrantes de la Comisión Pro Retorno de la señora **Isabel Perón**, llegarán mañana a esta ciudad, para mantener contactos con dirigentes justicialistas. La visita ha sido organizada por el sector de las 62 Organizaciones Gremiales Peronistas Históricas, nucleo que orienta el dirigente taxista **Mauricio Labat.**

Reunión Judicial en la Provincia

LA PLATA, 2 (De nuestro corresponsal).— Hoy a las 10 comenzó la reunión convocada por la veedora del Partido Justicialista bonaerense, doctora María Alicia Vincent, de la que participan los apoderados de las listas que competirán en los comicios internos del próximo 14 del actual, para elegir autoridades partidarias. La reunión se lleva a cabo en la Cámara de Diputados de la legislatura provincial, donde la doctora Vincent informará acerca de la oficialización de 385 juegos de boletas y sobre las condiciones generales en que se desarrollará el comicio interno.

● **EXTRANJEROS**

Hoy la Junta Electoral de la Provincia de Buenos Aires comienza la tarea de difusión del llamado a inscripción en el registro de extranjeros residentes en esta capital. La inscripción dará comienzo el 5 del actual y se extenderá hasta el 20 del mismo mes, otorgando dos días más para efectuar reclamos de las omisiones y/o inscripciones indebidas.

● **ATENCION**

Los ciudadanos que hayan dado cambio de domicilio son los que más deben fijarse en los nuevos padrones, para verificar si están inscriptos.

YA SOMOS LOS GANADORES

Luder Dijo que el Hecho de no Tener aún Fórmula Presidencial no da Ventaja a UCR

CORDOBA, 2 (De nuestro corresponsal).— "El consenso que ha recabado el justicialismo en todos los sectores de opinión es muy visible, de manera que el hecho de tener 15 ó 20 días antes la fórmula presidencial no da al radicalismo ninguna ventaja sustantiva", afirmó aquí el precandidato presidencial Italo Luder.

"Tenemos dos meses —setiembre y octubre—, agregó, para afirmar nuestra presencia en el país, formular la plataforma del partido y disputar el poder político como lo hemos hecho siempre, o sea democráticamente, para poder ser los representantes de las grandes mayorías del pueblo".

Consultado sobre si el acto que Guardia de Hierro ha organizado para el viernes próximo en Capital Federal puede derivar en un frente "anti Luder", desechó la idea: "Es un acto que va a sostener la necesidad de esperar hasta la reunión del Congreso Nacional Justicialista para hablar de candidaturas —dijo—, no obstante que, según tengo entendido, va a hablar por lo menos uno de los compañeros que ya ha lanzado su precandidatura en la campaña política interna".

Y agregó: "Es el ejercicio de la democracia interna, y a mí me parece interesante, porque lo que yo deseo es precisamente la confrontación de los diversos puntos de vista, ya que mi actividad política se ha centrado precisamente en generar el consenso de las bases, y para ello es induspensable presentarle las diversas opciones".

Ante otra pregunta sobre la posible fórmula Luder - Bittel, "es una de las posibilidades", dijo, "aunque aún no conversé con él para intercambiar ideas sobre los parámetros que deberá considerar el congreso partidario para integrar el binomio presidencial".

● **HABLA BITTEL**

El vicepresidente primero del Justicialismo, Deolindo Bittel, desechó la impugnación a las precandidaturas lanzada por algunos sectores ultraverticalistas: "Siempre en política hay discrepancias, y por eso algunos dirigentes se molestan cuando se perfila algún candidato que no sea del agrado de ellos, como posible ganador".

Por su parte, el ex canciller Manuel Arauz Castex, ridiculizó la versión que lo presentaba como candidato de Isabel Perón, y precisó: "Voy a dar una respuesta clara. El general Perón dijo que su único heredero será el pueblo. El pensaba que su liderazgo en el partido iba a terminar con él y a partir de él iba a empezar un período democrático.

● **INTERNAS DE CAPITAL**

Sobre el filo del plazo para oficializar listas peronistas en Capital Federal, que se cumple mañana a las 24, dos polos se definían en el complejo panorama metropolitano: la alianza luderismo-miguelismo, por un lado, la de Guardia de Hierro - ultraverticalistas, por el otro. Era incierta la posición del MUSO, que tras haber roto la concertación con el primer sector no habría logrado concretar un acuerdo con el segundo. Entre las múltiples y afiebradas gestiones de último momento, también figura la convocatoria de Lorenzo Miguel a representantes del "luderismo" y de Guardia de Hierro para integrar a esta última tendencia a una línea de acuerdo.

LA SITUACION DE LOS ASALARIADOS YA ES INSOSTENIBLE, AFIRMO FRIGERIO

"La situación de los asalariados en la Argentina es absolutamente insostenible, están en una situación límite. Y frente a esa situación límite el gobierno, que es responsable de haber destruido el aparato productivo y deprimido los salarios, no tiene derecho a cruzarse de brazos diciendo que solo faltan seis meses para la transferencia del poder y que por lo tanto no puede tomar medidas", señaló **Rogelio Frigerio**, candidato a la presidencia por el Movimiento de Integración y Desarrollo (MID), al analizar las perspectivas inmediatas del proceso de institucionalización.

"Después de ocho años en la administración del Estado, después de haber avalado hasta las últimas consecuencias la política de Martínez de Hoz, después de haber tomado medidas y resoluciones sobre todos los problemas durante quince años en el lapso de los últimos 18, decir que no habrá cambios porque faltan seis meses para el relevo gubernamental es un pretexto inadmisible", subrayó Frigerio.

El desarrollismo ha venido sosteniendo vigorosamente que la política socioeconómica **condiciona gravemente el futuro del gobierno constitucional y pone una seria amenaza sobre los comicios del 30 de octubre próximo. "En ese sentido —dijo Frigerio— es ilusorio afirmar que no vamos a desembocar en el caos manteniendo todo como está; ya estamos insertos en el caos. Y el caos viene del brazo de la anarquía, y la anarquía viene del brazo de la violencia".**

Juzgó "inadmisible el mantenimiento de esta política; y lo es por razones de justicia y de seguridad. Si es que hay seriedad y conciencia plena de lo que debe ser un proceso de institucionalización". Trazó luego un paralelo: **"Las elecciones son un hecho importante, imprescindible, pero por sí mismas no son determinantes para salir de la crisis.**

Seguidamente **Frigerio** apuntó: **"Los derechos democráticos del pueblo no son indivisibles de los derechos a la comida, al pan, al techo y la salud. Necesidades básicas que no es posible atender ni siquiera mínimamente con el nivel salarial actual.**

LINEA POPULAR DA APOYO A MANRIQUE

El Movimiento Línea Popular proclamó su adhesión a la Alianza Federal que preside Guillermo Acuña Anzorena y a la fórmula presidencial que integran Francisco Manrique y Guillermo Belgrano Rawson. La expresión de apoyo a dichas fuerzas centristas tuvo lugar durante un acto realizado en el Ateneo de San Telmo "Alfredo N. Tambone", del Movimiento Línea Popular.

En esa ocasión, el presidente del ateneo, Jorge Nalvanti, dijo que "el próximo 30 de octubre la ciudadanía tiene la ventaja histórica de elegir afirmativamente, sin caer en la vieja y falsa opción del mal menor entre el peronismo y el radicalismo. Y la ventaja —dijo—, se sintetiza en la Alianza Federal y en su fórmula presidencial:

Al cierre del acto usó de la palabra el apoderado nacional de Alianza Federal, doctor Jorge Caldas Villar, quien denunció una campaña de "versiones inexactas y antojadizas, interesadas en empañar el valor político y ético de la Alianza Federal.

SECRETARIA DE CULTURA

PERMISIONARIOS PARA FERIA DE ARTESANIAS

La Dirección General de Turismo de la Municipalidad de la Ciudad de Buenos Aires informa que está abierta la inscripción de permisionarios para una "FERIA ITINERANTE DE ARTESANIAS", que como parte del PLAN CULTURAL "BUENOS AIRES, SUS BARRIOS Y SUS VECINOS" actuará los fines de semana y feriados en los distintos barrios de la ciudad a partir de agosto de 1983.

Inscripción: Sarmiento 1551, 4º piso, de 10 a 13. Tel.: 49-3929.

Municipalidad de la Ciudad de Buenos Aires

INTRANSIGENTES, A LAS URNAS

LA PLATA, 2 (De nuestro corresponsal).— El comité provincia del Partido Intransigente (PI) resolvió prorrogar en una semana las elecciones internas del distrito para designar las autoridades partidarias y conformar las listas a cargos electivos.

Por lo tanto, esos comicios se concretarán el domingo 21 de este mes, entre las 8 y las 18, en escuelas públicas habilitadas por la Justicia Electoral.

La resolución fue adoptada anoche por las autoridades del comité provincial del PI luego de una reunión con el juez electoral, Héctor de La Serna, y la veedora judicial Matilde K. de Creimer.

Marcelo Arabolaza y Miguel Monserrat, presidente y vice del comité bonaerense, respectivamente, indicaron a la salida del juzgado electoral que el doctor De La Serna desestimó las versiones periodísticas sobre posibles intervenciones al PI.

Según esos dirigentes, el juez De La Serna les comunicó que "carecían de fundamentos" las versiones sobre un pedido de intervención al comité bonaerense del PI.

EN LOS PROXIMOS DIAS

REHABILITARAN A LA EX PRESIDENTE

La posible restitución de los derechos políticos a la ex presidenta de la Nación, María Estela Martínez de Perón, y el proyecto de Ley de Amnistía que, contrariamente a las versiones circulantes, no ha sido aún girado a la Comisión de Asesoramiento Legislativo (CAL), serían los temas prioritarios que considerarán en su reunión de pasado mañana, los integrantes de la Junta Militar.

● TEMARIO DEFINITIVO

El máximo organismo de gobierno, tras dos semanas de receso, se reunirá a partir de las nueve, en el edificio **"Libertad"**, sede del Comando en Jefe de la Armada y es casi seguro que, en determinado momento, se constituya en Comité Militar al incorporarse a las deliberaciones el presidente de la Nación, general Reynaldo Benito Bignone.

El temario definitivo a ser considerado será elaborado hoy por los secretarios generales de las tres Fuerzas Armadas y el de la Presidencia de la Nación, quienes se reunirán a las 16 en dependencias de la Casa de Gobierno.

El proyecto de Ley de Amnistía, contrariamente a lo que indicaron algunas informaciones periodísticas, no ha sido enviado aún a la Comisión de Asesoramiento Legislativo, según lo afirmaron ayer fuentes castrenses.

Las mismas indicaron que, por otra parte, su remisión a la CAL será meramente un acto administrativo y de rutina, por tratarse de un documento que emanará y aprobará la Junta Militar.

De tal manera, se considera que el mencionado organismo asesor devolverá el proyecto el mismo día, para su posterior sanción y promulgación por parte del Poder Ejecutivo Nacional.

Si bien en los últimos días se estimaba que la Ley de Amnistía sería sancionada en los primeros días del mes en curso, fuentes calificadas admitieron hoy que su sanción podría ser no tan inmediata y ocurriría avanzada la segunda quincena de agosto.

En la reunión del jueves Bignone informaría a los comandantes en jefe acerca de las consultas que a nivel del Poder Ejecutivo, y por intermedio del Ministerio del Interior, se han efectuado sobre el mencionado proyecto con algunos miembros de la dirigencia política.

● PACIFICACION

Asimismo, Bignone informará a la Junta, acerca de la reunión que recientemente mantuvo con las autoridades de la Conferencia Episcopal Argentina en la residencia de Olivos, en el transcurso de la cual no habría sido ajeno a la conversación el mencionado proyecto de pacificación.

También debera la Junta considerar el pedido que, la semana anterior, las autoridades del Movimiento Nacional Justicialista le hicieron llegar, solicitando se dejen sin efecto las inhabilitaciones que pesan sobre Isabel Martínez de Perón.

● REPASO GENERAL

Teniendo en cuenta que hace algo más de 15 días que no se reúne la Junta Militar, se da por descontado que se hará un repaso general en la marcha del proceso electoral, a la luz de las definiciones y resultados obtenidos en la reorganización interna de los partidos políticos.

El tema de la mediación papal en el conflicto limítrofe austral con Chile podría también estar incluido en la agenda que analizará la Junta Militar.

ESTAFADORES SACABAN "JUGO" A LA POLITICA

SALTA, 2 (De nuestro corresponsal).— Investigadores de la policía provincial pusieron fin a las maquinaciones de tres audaces sujetos que, utilizando membretes de la Unión Cívica Radical y haciendo por supuesto encendida fe de los postulados de esa centenaria agrupación de Yrigoyen y Alem, venían solicitando "aportes" y "ayudas" de todo tipo —especialmente dinero en efectivo— para solventar la campaña del partido en la próxima contienda electoral, pero que en realidad estaba destinado a sus bolsillos.

● LA MANIOBRA

La maniobra, al quedar en descubierto, permitió establecer que fueron varios los empresarios e industriales que aportaron, —con toda buena fe— dinero contante y sonante para apoyar la campaña.

Dirigentes del radicalismo, impuestos del ilícito, tomaron contactos con la policía cuyos efectivos, en rápido accionar, detuvieron a Carlos Esnal, en el preciso momento en que consumaba otra maniobra fraudulenta. Un hermano del nombrado y otro cómplice, identificado como Jorge Posadas que aguardaban en un automóvil, se dieron a la fuga.

● POR TELEFONO

Se determinó que el trío, mediante llamadas telefónicas, requería ayuda para el radicalismo y así habían conseguido varios comerciantes dispuestos a colaborar.

Empleaban talonarios con membretes de la UCR, por supuesto fraguados e invocaban el nombre del vicepresidente del partido en Salta, doctor Gabriel Martínez.

El apellido de uno de los estafadores, Posadas, además, similar al de un dirigente local, ayudaba en este "negocio".

Ahora se procura dar con los falsos "políticos" prófugos para sentarlos en el banquillo de los acusados.

"ALFONSIN ES EL MAS CLARO EXPOSITOR DEL RADICALISMO"

SANTA FE, 2 (De nuestro corresponsal).— El recientemente electo primer secretario de la Unión Cívica Radical y primer candidato a diputado nacional por su partido en esta provincia, doctor Luis Alberto Cáceres, negó aquí versiones periodísticas de la Capital Federal que lo indican como enfrentado al doctor Raúl Alfonsín y formuló aclaraciones sobre su actuación en la convención nacional.

Cáceres, que lleva una prolongada militancia radical pese a su juventud —40 años— fue fundador de Franja Morada, posteriormente presidente de la Coordinadora Nacional, 11 años reelecto en tal cargo, de la juventud radical, también estuvo en la fundación del Movimiento de Renovación y Cambio, sector que lidera en esta provincia juntamente con Roberto Pascual Silva y otros políticos de la nueva generación que lograron un amplio triunfo en las internas de Santa Fe.

Aclaró Cáceres que en la reciente convención radical se limitó a "interpretar el sentir del interior que reclamaba los lugares en la conducción que se ganaron en las internas" y dijo enfáticamente que "no existen enfrentamientos de tipo idelógico con Raúl Alfonsín", a quien reconocen como la máxima figura del partido y el más claro expositor de nuestras ideas".

"Nuestra postura avalada por la inmensa mayoría de los delegados del interior, estuvo dirigida a salvaguardar la democracia interna del partido y estamos satisfechos con los puestos que ocupa la dirigencia de Renovación y Cambio".

Aseguró Cáceres que "nosotros no pregonamos la democracia, la vivimos en el partido y queremos trasladarla al país", agregando que por eso "quisimos que el movimiento ganador de la interna, esté presente en los lugares claves

Incluso, con relación al incidente con Luis León que se retiró de la convención, Cáceres dijo que "el Movimiento de Renovación y Cambio no tiene problemas con el MAY, a quien reconoce como línea interna".

"Estimamos y yo fui vocero —prosiguió señalando— que no podría ser incluido el doctor León, decisión que fue votada por cada una de las delegaciones del interior recordando algunas de sus posturas y críticas al electo presidente Raúl Alfonsín".

En suma, sintetizó, la convención radical fue un éxito "no existen conflictos ideológicos con Raúl Alfonsín y la posición del grupo del interior estuvo fundada en sostener la democracia interna y el respeto a la voluntad de las bases".

YA SE HIZO CARGO DEL COMITE NACIONAL

El doctor **Raúl Alfonsín**, elegido el pasado viernes presidente del Comité Nacional de la Unión Cívica Radical, concurrió anoche a la sede de Alsina 1786, de esta Capital, para asumir formalmente en el cargo. En la oportunidad, luego de abrazarse con el presidente saliente, doctor **Carlos Contín**, el líder radical, candidato a la presidencia de la República, manifestó: "Este recambio de hombres no es sino simbólico, ya que la conducción radical no variará en cuanto a su ideario y proyección de futuro".

Poco después, el doctor **Alfonsín** recibió la visita del ex presidente de Colombia, doctor **Misael Pastrana Borrero**, quien se encuentra en nuestra ciudad desde hace varios días, en gira por los países latinoamericanos. El ilustre americano, ratificó su fe en el ideal democrático y auguró éxito para la gestión del dirigente radical.

"A las Malvinas las tenemos que reconquistar a través de una acción por desarrollar en los distintos foros internacionales, concretando también lo que yo creo va a ser una realidad muy tangible en el corto plazo, que es la solidaridad con otras democracias del mundo con la democracia argentina", afirmó el doctor **Raúl Alfonsín**, en el curso de un programa radial. Anticipó, también, que "la Argentina no firmará ningún cese formal de hostilidades con Gran Bretaña" en caso de llegar a la Casa Rosada, mientras ese país "siga impertérrito su camino de agresión y colonialismo".

JUBILADOS: PAGO A LOS AUTONOMOS

A partir de la fecha y hasta el 31 de agosto próximo percibirán la mensualidad correspondiente a julio, los jubilados con numeración impar en la Caja de Autónomos.

El próximi pago corresponderá a los beneficiarios de las ex cajas Bancaria y Seguros, Navegación, Periodistas y Gráficos, Servicio Doméstico y Trabajadores Rurales. Se iniciará pasado mañana y finalizará el 2 de setiembre.

Los pagos se llevarán a cabo en los lugares y horarios acostumbrados

TENGA SU
MOTO O KM.
EN CUOTAS FIJAS
De $a 252.-
Precio cont. $a 5.700
RIVADAVIA 10799
a 6 cdras. Est. Liniers

TODAS LAS PROVINCIAS YA TIENEN SU LEY ELECTORAL

El Ministerio del Interior informó este mediodía que ya han sido dictadas las leyes electorales de todas las provincias y que en todos los distritos ha sido convocada la ciudadanía a los comicios del 30 de octubre próximo.

Dichas disposiciones legales completan el conjunto normativo necesario para la celebración de las elecciones, cumpliéndose hasta la fecha el cronograma oportunamente establecido.

Se recuerda que, a partir de ahora, deberá completarse la reorganización de los partidos políticos que, conforme con las normas vigentes deberán oficializar las candidaturas cincuenta (50) días antes del comicio.

● CONSULTAS

Desde hoy y hasta el 20 de agosto, podrán consultarse en el Palacio de Correos, ubicado en Leandro N. Alem y Sarmiento, los padrones provisionales de la Capital Federal. Para ello, los interesados deben concurrir de lunes a viernes, entre las 9 y las 18.

La habilitación de esta oficina de consulta ha sido dispuesta por Empresa Nacional de Correos y Telégrafos, en colaboración con las autoridades del Juzgado Electoral de la Capital Federal.

● PERONISTAS

LA PLATA, 2 (De nuestro corresponsal).— Un total de 385 listas de candidatos a cargos partidarios competirán el domingo 14 en las elecciones internas del Partido Justicialista bonaerense. De ese total, solo cinco alcanzaron la categoría de listas provinciales.

Usted, que paga sus impuestos, está tranquilo.
RENTAS
Le recordamos los próximos vencimientos:

INGRESOS BRUTOS
CONVENIO MULTILATERAL.
5 DE AGOSTO. vence el plazo para el pago del anticipo correspondiente a junio de 1983.

IMPUESTO INMOBILIARIO.
5 DE AGOSTO. Vencen partidas impares.
10 DE AGOSTO. Vencen partidas pares.
3ra. cuota

PROVINCIA DE BUENOS AIRES
Dirección Provincial de Rentas

MASACRE DE MORON: OTRA

BUSCAN A SUS OCUPANTES, QUE HABIAN ROBADO UNA CAMIONETA

El juez de Instrucción Eduardo Valdovinos, que investiga el asesinato de la familia Arata, pidió a su colega Nerio Bonifatti las actuaciones referidas al robo de una furgoneta cometido por doce hombres que portaban armas largas y circulaban en 3 automóviles Falcon que podría tener vinculación con el crimen.

El juez Valdovinos decidió requerir las actuaciones después de que fue recibida una denuncia telefónica en la Seccional 12, que investiga la muerte de los Arata, en la que se indicaba que el vehículo había sido utilizado para transportar a los muertos desde su domicilio hasta el edificio en demolición en la localidad de Morón, donde fueron hallados los cadáveres quemados.

Bonifatti entiende en la causa del robo que sufrieron tres hombres que viajaban en el vehículo tras ser detenidos en la avenida Lugones, a la altura de la Escuela de Mecánica de la Armada, por los doce ocupantes de los 3 Falcon.

Las víctimas fueron reducidas y cargadas en los otros vehículos después de ser golpeadas.

Según habrían declarado al juez Bonifatti, las víctimas fueron llevadas por un largo trayecto, que no pudieron determinar, durante el cual fueron reiteradamente cambiadas de vehículos, hasta que fueron abandonadas en un descampado.

Los tres hombres denunciaron el robo del vehículo, que hasta el momento no ha sido hallado en tanto el juez Bonifatti dispuso someterlos a un examen médico por las lesiones que presentaban, y ordenó la intervención de la División Robos y Hurtos de la Policía Federal. Los mismos dijeron que los ocupantes de los Ford Falcon se comunicaban entre sí utilizando aparatos walkie-talkie. Los ocupantes de los Falcon son ahora buscados por orden del magistrado.

Ahora el juez Valdovinos reclamó esas actuaciones para verificar si existen elementos que prueben que los Arata fueron transportados en la furgoneta robada.

El magistrado procura en primer término, según lo que trascendió hoy, comprobar si ambos hechos tienen vinculación, ya que el robo de la camioneta, una Chevy-car importada, se produjo alrededor de quince días antes de que fueran hellados los cuerpos de los Arata.

No obstante el secreto del sumario, pudo saberse que las víctimas del atraco habrían declarado que llevaban en la furgoneta rollos de cable con cubierta de plástico celeste del mismo tipo que los trozos que fueron encontrados en la casa de los Arata y con los que fueron amarrados antes de ser quemados.

● UNA ESPERANZA

Antes del fin de semana próximo serían conocidos los resultados de las múltiples diligencias y pericias ordenadas por los jueces que tienen a su cargo la investigación del antológico asesinato de la familia Arata y su empleada doméstica, masacre cuyos autores hasta el momento constituyen un auténtico misterio. Mientras tanto, fuentes vinculadas con la pesquisa, revelaron que la hipótesis de un entregador, persona que habría facilitado el acceso de los terribles verdugos a la vivienda de las víctimas, sigue robusteciéndose con el paso de los días, aunque por el momento no parece desembocar en el esclarecimiento del hecho.

● POSIBLE PISTA

Siempre de acuerdo con trascendidos, ayer surgió la hipótesis de que personas implicadas en el macabro asesinato de los Arata, se encontrarían camino a Bolivia, habiendo pasado entre otros lugares, por la provincia de Tucumán. Por tal motivo se habría alertado a la policía de esa provincia para que detectara el paso de un automóvil Torino color blanco y un Chevy rojo, ocupados por cinco personas. Pero no trascendió, en cambio, cual era el origen de esa pista.

Una de las pocas afirmaciones que se mantienen en pie, es la de que los asesinos recibieron instrucciones de no dejar testigos con vida. Así se explica que hayan matado también a la empleada doméstica de la familia.

Esta hipótesis, por lo demás, podría reforzar la consignada al principio de esta nota: Hubo un entregador, persona conocida de las víctimas y, por ende, de la fámula.

UNA TRAGICA COINCIDENCIA

Pese a que en un principio se sospechó que los asesinos de los Arata y su empleada doméstica podrían tener alguna vinculación con ésta, ahora parece quedar claro que Rosa Lezcano resultó víctima de una operación en la que su presencia, por inoportuna, debía ser eliminada. Así se hizo, independientemente de que la fámula no ocupase un lugar de relevancia en el tablero de las siniestras relaciones en que supuestamente estaban envueltos sus patrones.

Esta hipótesis, que se apoya en lo que podríamos denominar "una trágica casualidad", se refuerza con lo revelado por el tío de Rosa Lezcano, dirigente del gremio molinero. Este sindicalista habría facilitado el ingreso de Mónica Arata a la clínica de su obra social, como médica, solicitando en compensación, que la familia de la doctora emplease como doméstica a su sobrina.

Este intercambio de favores, como es notorio, resultó trágico para Rosa Lezcano, quien por uno de esos oscuros meandros del destino, debió compartir con sus patrones el horrible castigo del fuego.

CON DOBLE FACETA: LADRON Y VIOLADOR

LA PLATA, 2 (De nuestro corresponsal).— Efectivos de la Brigada de Investigaciones de La Matanza, detuvieron a un individuo quien juntamente con otros tres prófugos cometió una serie de hechos delictivos. El arrestado es Santiago Deni Daperno, argentino, de 29 años y se busca a sus cómplices.

El primero de los hechos fue cometido el 7 de febrero del año en curso en la parrilla denominada "El Rincón de Antonio", ubicada en el Camino Negro y Portela, de Lomas de Zamora. En la oportunidad se trató de reducir al dueño del local, Antonio Grecco, quien ofreció resistencia. Ante esa situación fue baleado, resultando con lesiones de gravedad. La banda huyó sin llevarse nada de valor.

El 21 del mismo mes los forajidos ingresaron en una vivienda de Lomas de Zamora y mediante amenazas con armas de fuego redujeron a los presentes, ultrajando a una de las mujeres. Tras apoderarse de dinero y efectos, huyeron en el automóvil Chevy de la mujer, abandonándolo posteriormente en Remedios de Escalada. Días después, ingresaron en la finca sita en Gaboto 3568, de esta última población, despojando a sus ocupantes de relojes, dinero en efectivo y otras pertenencias.

DIEZ MUERTOS EN RUTAS

Tres Jóvenes en Bariloche, una Familia en La Pampa y dos Hermanos en Córdoba

BARILOCHE, 2 (De nuestro corresponsal).— Al volcar espectacularmente un coche en la Ruta 237, a la altura del paraje Alicurá, fallecieron tres de sus ocupantes, mientras que otros dos se encuentran en grave estado en el hospital zonal de esta ciudad.

El accidente se produjo cuando el coche conducido por Miguel Ronchietti, argentino, de 24 años, salió del camino y se estrelló contra la ladera de una montaña. Socorridos por pasajeros de otros vehículos fueron rescatados del coche accidentado los cadáveres del conductor y de su hermano Ernesto, de 22 años, mientras que Cecilia Adriana Cabezón, Guillermo Carlos Rochietti y Victoria Anderson fueron trasladados en estado de coma al hospital. Al llegar se comprobó que Victoria Anderson también había fallecido.

La policía presume que el rodado, que provenía de la ciudad de Córdoba, patinó por estar el camino cubierto de nieve.

● TERRIBLE ACCIDENTE

SANTA ROSA, La Pampa, 2 (De nuestro corresponsal).— Los cinco integrantes de una familia perdieron la vida en un accidente automovilístico, ocurrido en las proximidades de la localidad de 25 de Mayo, distante 412 kilómetros de aquí.

El trágico hecho se produjo en circunstancias en que circulaba un camión Mercedes Benz, con acoplado y cargado de arroz procedente de Mendoza y con destino a Chile, conducido por Rogelio Alejandro Araya y al llegar a la altura del kilómetro 39 sobre Ruta Nacional 151, chocó frontalmente, por causas que se tratan de establecer, con un Siam Di Tella, guiado por Eduardo Pérez.

Como consecuencia del violento impacto perdieron la vida en forma instantánea todos los ocupantes del Siam Di Tella.

● DOS HERMANOS

CORDOBA, 2 (De nuestro corresponsal).— Dos hermanos —uno joven y el otro un niño— fallecieron como resultas de un accidente de tránsito

Por causas que se tratan de establecer colisionaron en forma violenta, una pick-up marca Ford, patente X-037376, que guiaba Carlos Alfredo Moracci, domiciliado en Río II y el Fiat 1500 patente S-107481, en el cual se conducían los hermanos Pedro Alfredo y Jesús Darío Toledo, de 19 y 8 años.

Prácticamente en forma instantánea, el menor de los hermanos Toledo, falleció mientras Pedro Alfredo, dejó de existir posteriormente.

INESCRUPULOSO SUJETO SE ABUSABA DE MADRE E HIJA

SAN MIGUEL DE TUCUMAN, 2 (De nuestro corresponsal).— Por extorsión contra dos mujeres del barrio judicial, madre e hija que vivían solas, y diversos vejámenes contra la última, fue procesado un individuo que se hizo pasar durante dos meses por integrante de los servicios de inteligencia del ejército.

El sujeto, con la colaboración de un joven que decía ser "soldado de custodia" y tenía uniforme de combate de las fuerzas de seguridad, mantuvo prácticamente secuestradas a las mujeres en el domicilio donde comía y se hacía servir, además de los abusos que cometió con la joven. Se trata de Francisco Héctor Aybar Critto, de 57 años, con domicilio en Ayacucho 2400, block "C" departamento 3 del Barrio Yrigoyen.

El juzgado VII de Instrucción a cargo del doctor Osvaldo César Antoraz, por secretaría de Roberto Beltrán, dispuso además del procesamiento y prisión preventiva del acusado, un embargo de bienes por 30.000 pesos argentinos. La prisión la cumplirá por ahora en un establecimiento asistencial, donde fue internado aduciendo dolencias cardíacas.

El "soldado" que lo acompañaba en algunas oportunidades, Juan Carlos Carrizo, fue dejado en libertad. Se secuestró en el procedimiento de detención el uniforme color verde completo, correaje de armamento, colchas verde oliva y otros elementos de uso militar. Aybar Critto se ganó la confianza de sus víctimas y se quedó a vivir en una habitación de la casa para cumplir su "misión". Su permanencia se prolongó por casi dos meses, durante los cuales se hacía lavar y planchar las vestimentas, utilizaba el automóvil de las mujeres, a quienes amenazaba para que no hablaran con vecinos ni utilizaran el teléfono de la casa.

CREAN UNA ASOCIACION DE SEGURIDAD INTEGRAL

Fue creada la Asociación Argentina de Seguridad Integral que tiene su sede en Zapata 279. La organización reune a todos los profesionales, técnicos, especialistas industriales, importadores, representantes de firmas extranjeras y comerciantes como así también a integrantes de las fuerzas policiales, seguridad y armada, que actuan en distintos campos de la Seguridad Privada. La asociación tiene por finalidad recrear la imagen de la seguridad privada a través de una acentuada prefesionalización de todos los que la integran mediante conferencias mensuales, seminarios, cursos, intercambio de métodos, procesos y técnicas, estableciendo vínculos con entidades análogas del país y del exterior, editando una publicación mensual y creando una biblioteca especializada. La entidad no tiene fines de lucro y sus estatutos, según se informan, determinan absoluta prescindencia en materia política, racial, religiosa y de nacionalidad. Cualquier información puede ser solicitada a los teléfonos 773-9713/9849 y 771-8356.

Oferta Increíble para obtener su Automóvil

...Con nuestro sistema de **AHORRO Y PRESTAMO** le solucionaremos la falta de dinero para la adquisición de su Camión, Tractor, Taxi 0 Km. o Usado, **CUOTAS FIJAS** y con un **INTERES de SOLO 8 % ANUAL.** Por puntaje y tiempo medio de espera según plan.

CREDITO AUTOMOTOR ARGENTINO S.A.

Financiera de Ahorro para Fines Determinados,

Casa Central: VIAMONTE 1699 (1055) - Cap.

SAN MIGUEL
Av. MITRE esq. PAUNERO
GALERIA PISANI - Loc. 21

LINIERS
GALERIA "COSMOS"
CUZCO 40, Loc. 38

Lunes a Viernes 9,30 a 19,30

POLICIA BEBIO COPIOSAMENTE Y ARMO DESCOMUNAL BATAHOLA EN VELATORIO

TUCUMAN, 2 (De nuestro corresponsal).— Un agente de la policía, en estado de ebriedad, junto con dos amigos protagonizó un escándalo en un velorio, cuando se llamó a la policía para que lo retiraran del lugar, el revoltoso se defendió pistola en mano.

● FUE REDUCIDO

El acusado es Marcos Antonio Vargas, de la seccional 4ª de esta capital, quien junto con sus amigos Miguel Navarro y César Rodríguez, tomó copiosamente a expensas de los deudos de un vecino fallecido. Así mantuvo pequeñas reyertas con los deudos hasta que a las 4 de la mañana se llamó a los custodias para que lo sacaran del lugar. Vargas extrajo su pistola para resistirse, pero felizmente la situación no llegó a mayores y pudo ser detenido junto a sus compinches.

● SUICIDIO

POSADAS, 2 (De nuestro corresponsal).— Una sexagenaria se suicidó descerrajándose un disparo en la cabeza, al cabo de sufrir las alternativas de una penosa enfermedad.

El hecho tuvo lugar en la vivienda ubicada en la avenida Lavalle 2772, en esta capital y la suicida fue identificada como Gregoria Sánchez Vera, de 63 años, quien tras encerrarse en el baño de la finca se efectuó un disparo de revólver calibre 22 en la sien derecha. El hecho provocó profundo dolor en el vecindario donde la señora era ampliamente conocida.

PISTA POR TRES FALCON

OFICIAL ASESINADO A TIROS

LA PLATA, 2 (De nuestro corresponsal).— La Jefatura de la Policía bonaerense confirmó hoy que un oficial de sus cuadros "que en reiteradas oportunidades fue distinguido por actos meritorios en sus servicios, resultó muerto en un enfrentamiento con dos delincuentes que habían asaltado una vivienda en Adrogué".

La víctima es el oficial inspector Justo Martín Navarro, de la comisaría de Adrogué, cuyos restos son velados en Hipólito Yrigoyen 11068, de Temperley, y recibieron sepultura esta tarde en el cementerio de Monte Grande.

El episodio se registró anoche a las 20.30, en Tarija y Soler, de Adrogué, cuando el oficial inspector Navarro, concurrió con personal a sus órdenes, al recibir una denuncia de que dos sujetos habían asaltado a mano armada una vivienda.

Al llegar al lugar, los efectivos fueron baleados por los malvivientes que intentaban darse a la fuga. Repelido el ataque, se originó un recio tiroteo en cuyo transcurso el oficial Navarro fue herido mortalmente, en tanto los asesinos lograron escapar.

Posteriormente se solicitó la colaboración de la Brigada de Investigaciones de Lanús y otras dependencias del Gran Buenos Aires, para lograr la captura de los malvivientes, pero hasta el momento se desconoce si se concretó la detención.

Se informó que el servidor muerto, era casado y se había hecho acreedor a felicitaciones y distinciones por actos meritorios en el servicio. En 1974 la Jefatura de Policía, lo felicitó por actos destacados y recibió, el Día de la Policía, en ese mismo año, el premio al mérito, consistente en medalla de plata y diploma de honor. En 1978 fue felicitado por la Jefatura y recibió nuevamente el premio al mérito, en tanto en el año en curso el titular de la Policía Provincial lo felicitó por la destacada actuación que tuvo en un hecho de tentativa de secuestro

● **HAMPON**

Un suboficial de la Brigada de Investigaciones de la localidad bonaerense de Morón, se enfrentó contra dos malvivientes. Dio muerte a uno y causó heridas al otro.

El tiroteo tuvo lugar en una "chatarrería" de la calle Blas Parera al 1100 de Castelar, a la cual llegaron los delincuentes con fines de robo. La presencia circunstancial del suboficial policial que les impartió la orden de detención, generó el tiroteo a cuyo término se comprobó la muerte de uno de los asaltantes y que el segundo había quedado herido.

El primero de ellos fue identificado como Jorge Omar Domínguez, argentino de 31 años. En cuanto al segundo, cuya identidad no fue dada a conocer.

DENSA NIEBLA OBLIGO A TENER MAXIMA PRUDENCIA

Un denso manto de niebla se abatió esta madrugada sobre la Capital Federal y sus alrededores, producto de vientos fríos del sudeste que provocaron una saturación de humedad al chocar con las masas de aire también frío prevalecientes en la zona metropolitana. El fenómeno fue realmente curioso por lo insólito, y bien puede decirse que por momentos no podía verse más allá de las propias narices. Las consecuencias fueron diversas, especialmente en relación al tránsito automotor y ferroviario, ya que la necesidad de desplazarse a muy baja velocidad produjo atrasos considerables y congestiones, pero, felizmente, no se han reportado accidentes ni víctimas, quizás a consecuencia de la misma densidad de la neblina, que impuso a todos la máxima prudencia. En diversos cruces viales la policía debió intervenir para normalizar el tránsito y desbaratar embotellamientos.

El banco de niebla volvió inoperable a Ezeiza, y también hubo que clausurar el Aeropuerto Metropolitano Jorge Newbery, aunque algunos vuelos habían partido desde las 6.30 de la mañana.

En cuanto a los servicios ferroviarios, demoras de 15 minutos se registraron en la línea del Sarmiento; de por lo menos 10, en el ramal Retiro - José León Suárez del Mitre; de 30 minutos en los trenes suburbanos del Roca, y problemas semejantes en el Belgrano y el San Martín.

A las 6 de la mañana el Servicio Meteorológico Nacional informó que la temperatura era de 2,5 grados, sin sensación térmica, y la humedad del 99 por ciento. A las 8, había descendido a 2 grados, en tanto la humedad llegaba al punto de saturación: 100 por ciento. El cielo se encontraba ¡Despejado!, según la información oficial, aunque era imposible verlo dado que resultaba difícil al transeúnte divisar sus propios pies.

El puerto metropolitano no cumplía operaciones de envergadura, con una visibilidad reducida a 400 metros alrededor de las 8 de la mañana.

Las rutas de acceso a la Capital registraban largas colas de vehículos, y se habían registrado algunos choques leves sin víctimas y con escasos daños materiales. El corte de luz en algunos barrios periféricos agravó el panorama al no funcionar los semáforos.

NIÑO DECAPITADO

Macabro: Recogen la Cabeza en un Basural de Quilmes

El macabro hallazgo de la cabeza de un niño decapitado fue denunciado en el día de ayer por una mujer que acertó a pasar por un camino lateral al basural ubicado en el camino General Belgrano a la altura del kilómetro 13,100 del partido de Quilmes. Los restos —la cabeza semiquemada, parte del hígado, y algunas costillas— se encontraban entre desperdicios a unos 150 metros de la ruta.

De acuerdo al testimonio brindado a CRONICA por Alfredo Orsile, empleado de la fábrica de alimentos balanceados, ubicada enfrente donde fueron encontrados los restos de la criatura asesinada, "fue una mujer que no identificamos, ni sabemos donde vive —aclaró—, quien vino presa de una crisis nerviosa y sin poder darse muy bien a entender, prácticamente nos empujó hasta donde estaba la cabecita del niño".

Según el impresionado empleado, él calcula que la cabeza pertenece a un niño —sin precisar el sexo— de alrededor de 3 ó 4 años. "Mire —detalló—, la cabeza estaba entera pero un poco quemada en uno de los costados. Había también lo que parecía el hígado y otros huesos que pienso eran de las costillas".

Las autoridades policiales que primero tomaron intervención fue el cuerpo de camineros ante el llamado del personal de vigilancia de la fábrica Carniarini de alimentos balanceados. Luego se hizo cargo el personal policial de la seccional La Cañada, de Quilmes, quienes confirmaron el horrendo hecho.

Finalmente y debido a las características y posibles connotaciones del caso, las actuaciones del mismo han sido giradas a la seccional de Bernal, cuyas autoridades adelantaron que se trataba de un homicidio —"así hemos decidido caratularlo en principio"—, dijeron y lo único "que podemos informar es que se trata de una criatura entre los dos y tres años; no se ha determinado el sexo por la falta de unas piezas dentarias, y la cabeza estaba en el lugar desde hace unos 45 días".

La aparición de los restos humanos de la criatura en el basural de Quilmes y sobre todo, la forma en que habría sido ultimado el desgraciado niño o niña, ha despertado entre los habitantes del lugar, así como también de los investigadores policiales, las más variadas conjeturas.

Al decir del personal de la seccional La Cañada, "este crimen fue realizado en otra parte —arriesgaron—, si la criatura fuera de la zona de la villa, ya sabríamos quién era, cómo y quienes lo decapitaron".

Las investigaciones del caso que conmociona a los vecinos de la zona sur bonaerense, hasta el momento no han arrojado otros datos según fuentes policiales, adelantándose, que peritos especializados concurrirán al lugar del hallazgo a fin de rastrear elementos que permitan develar lo que se ha dado en calificar "como salvaje crimen" debido a que se afirma que la criatura fue ferozmente decapitada.

La policía también se dijo, trata de identificar a dos o tres personas que son quienes descubrieron los restos humanos, y principalmente a la mujer que denunció en primera instancia la aparición en el basural de la cabeza de la criatura.

En el Delta Bonaerense hay Casi 6.000 Evacuados

LA PLATA, 2 (De nuestro corresponsal).— La Dirección Provincial de Defensa Civil confirmó anoche que hasta el momento se han evacuado 5.700 personas en la zona del Delta bonaerense, donde el nivel de las aguas del río Paraná viene incrementándose a un ritmo de aproximadamente 5 centímetros diarios.

Se indicó que de este total 4.665 personas se autoevacuaron, en tanto que 1.035 fueron desalojadas de sus viviendas inundadas por personal de las juntas municipales de Defensa Civil. El estado sanitario de la población es bueno y se encuentra alojada en diversas dependencias públicas

El organismo de Defensa Civil provincial, también informó que en la zona se mantiene el estado de emergencia, aunque se estimó que de mantenerse el actual ritmo de crecida —5 centímetros diarios—, **"seguramente no habrá mayores evacuaciones".**

ESCUELA SAQUEADA POR SEPTIMA VEZ

LA PLATA, 2 (De nuestro corresponsal).— Ayer con dolor se reiniciaron las clases en la escuela primaria N° 18, General Manuel Félix Orione, del barrio San José, en Almirante Brown. La pena fue tanto de los maestros como de alumnos y de los padres de éstos últimos. Sucede que durante el receso invernal inadaptados ingresaron en tres oportunidades al establecimiento y robaron desde material didáctico hasta las canillas de los baños. Los calificativos huelgan, la indignación es general y como detalle de este injustificado hecho agresivo digamos que el colegio tiene dos años de vida en los cuales fue asaltado siete veces. Se pide protección policial a tiempo que se necesita de la colaboración de todos para convertir nuevamente a la escuela en un recinto habitable.

El colegio se encuentra a pocos metros de las calles La Pampa y Vértiz. Según puso saberse los ladrones entraron por primera vez el jueves 21 de julio. Luego lo hicieron cuatro días después y finalmente el viernes 29. Al parecer penetraron al establecimiento por un mástil ubicado en el frente del edificio, luego saltaron por los techos y llegaron a un patio que da a la cocina. Ahí rompieron un vidrio y de esta forma ya ingresaron en el edificio.

● **ROBOS Y DESTROZOS**

Se llevaron así un equipo de audio, varios amplificadores, una estufa, 8 tubos de gas envasado, las cañerías de cobre, partes vitales de una heladera comercial y otros objetos. Pero el fin no fue únicamente el robo, sino también el destrozo de todo cuanto encontraban a su paso. Así rompieron cuadernos, mapas, libros que quedaron tristemente esparcidos por el suelo en una muestra total de vandalismo.

Cabe destacar que reciben lecciones allí 900 estudiantes que ahora han reiniciado sus cursos con baños clausurados, sin gas y sin agua.

● **PIDEN PROTECCION**

Los vecinos aseguran que en la zona la policía ejerce escasa vigilancia y que es por esa razón que hechos de esta naturaleza pueden repetirse hasta alcanzar la absurda cuenta de siete asaltos perpetrados con total imounidad. Así es como solicitan mayor protección para que sucesos como estos no vuelvan a repetirse. También piden el auxilio de las autoridades de la zona para que coopere en la difícil tarea de la reconstrucción.

RUTA 12: SE LUCHA PARA HABILITARLA

ENTRE RIOS, 2 (De nuestro corresponsal).— Las inundaciones del río Paraná, en la zona de Gualeguay, cubren ya 350.000 hectáreas, desde aproximadamente un año.

Incesantemente, efectivos del Ejército y trabajadores civiles, de Vialidad Nacional y de empresas privadas trabajan sin descanso tratando de lograr la rehabilitación de la Ruta Nacional 12 que, junto al complejo Zárate Brazo Largo, constituyen el sistema central que permite la comunicación de la Capital Federal con la Mesopotamia, rompiendo así el aislamiento de las provincias litoraleñas.

Desde Ceibas, inmediaciones del arroyo Flenche, hasta el Arroyo Grande, se observa un desnivel de más de 1,50 metro y hasta 2 metros entre la costa oeste y este.

Se trabaja en la colocación de postes de eucaliptus sobre el sector de terraplenes, donde se instala un alambre para ser cubierto con una tela plástica para que sirva de aislante entre la masa de agua y la ruta; en la parte libre que queda se instalan bolsas conteniendo arena y piedras calizas que son traídas desde canteras de Olavarría y Estación Yuquerí (Entre Ríos).

En Arroyo Grande se debió levantar el puente Bailey-Madbey que había sido instalado por haberse constatado nuevos socavones en la cabecera sur, modernos equipos de la empresa Trevi están realizando el pilotaje sobre tierra firme extendiendo en consecuencia la luz del puente que llegará a los 200 metros.

Con las mismas características se presentan los sectores de Salinas Grande, Salinas Chico, Chaja, y hasta El Pirané, obras de artes, algunas de ellas que sufrieron los embates de las aguas.

Allí, según información oficial, se instalará un puente en pocos días más, para permitir un fluido tráfico de maquinarias para poder atacar los restantes sectores con mayor intensidad.

RECIBIMOS
REZAGOS DE CARTON CORRUGADOS Y BOLSAS VACIAS DE PAPEL
ex cal y cemento
Gral. Levalle 749
Avellaneda
(Av. Mitre al 300)

BOLIVIA: MARCHA DE HAMBRE

Es el Primer Desafío de los Trabajadores al Gobierno

LA PAZ, 2 (ANSA - DPA).— Mientras el gobierno hacía conocer que no se tolerará ninguna falta al trabajo, la Central Obrera Boliviana (COB) iniciaba los preparativos para la "marcha del hambre y respaldo a la democracia", convocada para hoy en todo el país en señal de protesta por los bajos salarios y las constantes alzas de precios dispuestas por las autoridades económicas y las versiones cotidianas sobre un posible golpe de Estado.

La influyente COB, que ha demostrado con éxito, en el pasado reciente, su poder de convocatoria, ha organizado para hoy, martes, una marcha nacional de protesta contra la política económica del gobierno y de apoyo al proceso democrático.

Por primera vez en lo que va de este gobierno, la mayor parte de los casi 800.000 afiliados a la COB, expresarán su descontento por la política salarial del gobierno, la falta de control de precios en los artículos alimenticios y por las nuevas medidas que deberá aplicar para superar la crisis, la peor de toda la historia económica del país.

El máximo dirigente de la COB, el viejo rival político de Siles, Juan Lechín, ha criticado duramente no solo "la ausencia de gobierno" sino la política económica "pro Fondo Monetario Internacional" atentatoria a los intereses de los trabajadores.

Lechín acusó a Siles de querer dividir al sindicalismo, ofreciendo a algunos dirigentes "cargos ministeriales" y advirtió que si quiere "cogobierno con los trabajadores", tendrá que hablar con la COB, que representa el 51% del poder.

● PIDEN SOLIDARIDAD

MADRID, 2 (ANSA).— El ex ministro de Minería boliviano, Javier Bedregal Gutiérrez, invoca, en artículo que publica hoy "El País", la "solidaridad internacional" en favor de la democracia y libertad en su país.

Bedregal Gutiérrez, en la actualidad consejero económico de la embajada de Bolivia en Madrid, señala que "hoy, como cuando la fundación de la República, los intereses minoritarios no quieren la democracia y la libertad. Se vislumbran nubarrones amenazantes sobre la joven democracia, que los bolivianos, en la gran mayoría, deseamos institucionalizar, por ello, en estos momentos dramáticos, invocamos la solidaridad internacional para cooperar con Bolivia".

"Si ayer se enseñaba en las escuelas bolivianas que con la plata extraída por los españoles del Cerro Rico, de Potosí se podía construir un puente de ese metal hasta Madrid, hoy, desmitificados en ambas orillas, deseamos que esta España moderna y libre se constituya en el puente sólido de cooperación hacia Latinoamérica, y en este caso, a Bolivia, y de interlocutor nuestro con sus vecinos para que digan que también Bolivia debe sobrevivir en democracia

● FRANCIA APOYA

LA PAZ, 2 (AFP).— Francia estudiará la posibilidad de colaborar con Bolivia, en el marco de la comunidad europea, para tratar de reducir y terminar con el tráfico de droga en ese país andino.

TRATAN DE IMPEDIR LA BANCARROTA BRASILEÑA

RIO DE JANEIRO, 2 (UPI).— Una misión del Fondo Monetario Internacional mantuvo una conversación de por lo menos dos horas con funcionarios brasileños ansiosos por obtener nuevos préstamos para evitar "una bancarrota nacional", según una emisora de televisión.

La delegación del FMI llegó ayer y mantuvo "dos o tres horas" de conversaciones con funcionarios del gobierno y del Banco Central, el mismo día en que fueron impuestas severas restricciones al cambio de divisas, dijo la cadena de televisión "Globo".

El ministro de Hacienda, Ernane Galveas, había manifestado previamente su confianza en que las regulaciones de emergencia —una virtual prohibición a las transacciones privadas en moneda extranjera—, no postergarán varios pagos por productos importados y sacarán del mercado brasileño a bancos internacionales de poco calibre.

Sin embargo, persiste el temor en círculos financieros de que la nación, cuya deuda externa, la mayor del mundo, supera los 90.000 millones de dólares, pueda declararse en bancarrota.

El FMI aceptó otorgar al gobierno de Brasil un préstamo por 4.900 millones de dólares en enero pasado, pero éste, luego de pagar una cuota, fracasó

ENVIADO DEL 'PARAISO DEMOCRATA' CONTENTO DE HABLAR CON GUERRILLEROS

WASHINGTON, 2 (UPI).— El enviado especial de Estados Unidos a Centroamérica, Richard Stone, regresó hoy a Washington, tras dos semanas de gira por la región, diciendo que su primera reunión con un guerrillero salvadoreño fue seguida por un diálogo "muy útil" con líderes nigaragüenses.

Entre tanto, en Honduras, nación cuyas fuerzas armadas harán ejercicios bélicos conjuntos con tropas norteamericanas, el presidente Roberto Suazo Córdova fue hospitalizado.

De acuerdo con fuentes médicas que pidieron no ser identificadas, Suazo Córdova sufrió un infarto. Pero voceros gubernamentales en Tegucigalpa dijeron que el presidente fue sometido a una revisión médica de rutina.

El avión que transportaba a Stone aterrizó en la base Andrews de la fuerza aérea, en Maryland, a la 1.20 de esta madrugada (5.20 GMT).

Horas antes, Stone concluyó su gira reuniéndose durante dos horas con el ministro de Relaciones Exteriores de Nicaragua, Miguel D'Escoto, el líder de la Junta de Reconstrucción Nacional, Daniel Ortega, y el jefe del Departamento de la Cancillería encargado de las relaciones con Estados Unidos, Saúl Arana.

"Los líderes nicaragüenses interpretaron mi visita de un modo muy útil y transformaron mi deseo de visitar Nicaragua en una invitación", dijo Stone antes de abandonar el aeropuerto de Managua. "Solo puedo decir que las conversaciones fueron muy útiles", agregó.

El viaje de Stone se produjo luego de que el presidente Ronald Reagan envió buques de guerra al Pacífico, cerca de la costa de Nicaragua, y organizó maniobras

Stone también expresó optimismo acerca de su reunión, el pasado domingo, en Bogotá, Colombia, con Rubén Zamora, dirigente del Frente Democrático Revolucionario de El Salvador, brazo político de la guerrilla.

● EL RESPALDO SOVIETICO

MANAGUA, 2 (AP).— El secretario general del Ministerio de Relaciones Exteriores de la Unión Soviética, Yuri Fockin, dijo ayer aquí que su gobierno está "dispuesto a apoyar a Nicaragua en todo", durante una entrevista que sostuvo con el coordinador de la Junta de Gobierno, comandante Daniel Ortega Saavedra.

Fockin, quien se entrevistó con Ortega Saavedra y el canciller nicaragüense Miguel D'Escoto, minutos después que éstos sostuvieron pláticas de casi dos horas con el enviado especial del presidente de los Estados Unidos, Ronald Reagan, para Centroamérica, Richard Stone.

El funcionario soviético expresó el apoyo de su gobierno a la propuesta de paz

SIGUE JUEGO MACABRO CON POBRE EMANUELA

NAPOLES, Italia, 2 (AP).— La policía informó anoche que registraba un lago cercano a esta ciudad después que en un llamado telefónico anónimo se dijo que se hallaría allí el cuerpo de una muchacha secuestrada por cuyo rescate se reclamó la libertad del convicto por intento de asesinato del Papa.

Las autoridades dijeron que 15 carabineros, con embarcaciones, perros adiestrados y helicópteros, rastreaban el agua y registraban la zona circundante del lago Di Patria, a 20 kilómetros al noroeste de este puerto sureño.

La búsqueda del cuerpo de Emanuela Orlandi, de 15 años, hija de un mensajero del Vaticano, fue motivada por un llamado a la redacción del diario local "Il Mattino" de un individuo que dijo que los secuestradores habían dejado allí el cadáver.

Los autoproclamados secuestradores de Emanuela fijaron como plazo límite el 20 de julio para que el turco Mehmet Alí Agca fuera liberado de la cárcel en que cumple una condena a prisión perpetua por atacar a balazos al Papa Juan Pablo II en 1981.

En otros llamados anónimos se dijo a medios de difusión de Roma que se había establecido un segundo plazo para la medianoche de ayer, pero las autoridades tampoco los consideraron auténticos.

Investigadores cuestionaron la autenticidad de las llamadas telefónicas que fijaron ese plazo y afirmaron que el cadáver de la muchacha de 15 años estaba en el lago Di Patria, en la provincia sureña de Caserta.

El magistrado a cargo de la investigación del secuestro de Emanuela en una calle romana hace 41 días llamó a su padre, el mensajero papal Ercole Orlandi, a una sede policial para hacerle nuevas preguntas sobre los hábitos de la muchacha y sus amigos.

ITALIA: OTRO GOLPE DE LA MAFIA

CERCA DE ROMA UNA BOMBA MATO A DOS JOVENES PANADEROS

ROMA, 2 (ANSA).— Una bomba colocada en un auto delante de una panadería mató al dueño de la misma, Cosimo Petrucelli, de 26 años y a su empleado Nicola Tartaglia, de 27, en Minturno, una ciudad cerca de Latina, en la provincia de Lacio.

La explosión se produjo segundos después de que los dos hombres se habían acercado al auto que empezaba a despedir humo.

El atentado podría ser una acción mafiosa, según fuentes policiales locales.

● BUSCAN ASESINOS

PALERMO, 2 (ANSA).— Allanamientos, detenciones, unas cincuenta personas interrogadas en los barrios más malevos de Palermo es el saldo de la última operación antimafia de anoche en el marco de las investigaciones para aclarar el asesinato del viernes pasado del juez de Instrucción Rocco Chinnici, dos hombres de su escolta y el portero del edificio donde vivía el magistrado.

Este fue asesinado de una manera novedosa para la tradición mafiosa: un auto cargado de TNE hecho explotar con telecomando, un sistema frecuente en el Medio Oriente. Por eso una de las pistas seguidas por los investigadores va justamente en dirección medioriental.

Estas y otras víctimas de la mafia serán recordadas con una placa que será descubierta el 3 de setiembre próximo, primer aniversario de la muerte del general Carlo Alberto Dalla Chiesa, el prefecto de Palermo asesinado en una emboscada junto con su esposa Emanuela y el agente de escolta Domenico Russo.

● GRAVISIMO INCENDIO

ABERDEEN, Escocia, 2 (AP).— Trece trabajadores de la industria petrolera se hallan hospitalizados con quemaduras sufridas ayer cuando se registró una explosión y un incendio a bordo de una plataforma de producción en el Mar del Norte, se informó oficialmente.

El estado de los heridos no es desesperante, dijo un portavoz del hospital

Si bien no ha podido determinarse la causa de la explosión y del incendio subsiguiente, se cree que puede haber sido un escape de gas.

La plataforma donde se registró el siniestro se halla a 176 kilómetros al oriente de este puerto de Escocia.

RAYO MATO 3 FILIPINOS

MANILA, 2 (AP).— Un rayo cayó sobre seis hombres que atravesaban un campo abierto en un suburbio de esta capital, dando muerte a tres de ellos y quemando gravemente a los demás, informa hoy la agencia noticiosa filipina.

La agencia, citando fuentes policiales, dice que el grupo regresaba de una excursión de pesca anoche en medio de una tormenta eléctrica cuando el relámpago se desplomó sobre ellos en la municipalidad de Valenzuela, provincia de Bulacan.

Uno de los muertos quedó completamente calcinado hasta el punto de ser irreconocible. Los tres sobrevivientes fueron hospitalizados con quemaduras de tercer grado.

Según se supo los pescadores se habían refugiado en un bosquecillo, donde los rayos caen con más frecuencia, porque son atraídos por los árboles.

HEREDERA DE ONASSIS

Tendrá que Pagar Impuestos

ATENAS, 2 (AP).— Una corte rechazó hoy una solicitud de Cristina Onassis, heredera del armador greco - argentino Aristóteles Onassis, para demorar el pago de 2.800 millones de dracmas (equivalente a 33 millones de dólares) por concepto de impuestos al estado.

En la solicitud, presentada a través de sus abogados, Cristina había pedido la postergación hasta que se escuchara su apelación contra la responsabilidad impositiva de su fortuna.

Pero la corte dictaminó que la heredera está en condiciones de pagar 1.000 millones de dracmas (12 millones de dólares), en impuestos vencidos y no hay razones que justifiquen una demora.

Cristina Onassis está librando una extensa batalla legal con el estado griego sobre los derechos de varias villas en Grecia, terrenos no explotados y la isla privada "Scorpios" de la familia.

Según una decisión anterior de la corte, debe pagar en cuotas 2.800 millones de dracmas e incluso podría corresponderle pagar intereses por ese dinero, lo que elevaría la deuda a 4.000 millones de dracmas (50 millones de dólares).

Cristina sostiene que no debe pagar los impuestos porque su padre era ciudadano argentino y no griego, y las propiedades pertenecen a una serie de compañías panameñas.

Dijo además que las propiedades que heredó de su padre en Grecia fueron sobrevaluadas por el Ministerio de Finanzas con propósitos impositivos.

SUBVERSION EN PERU

Lucharían las Fuerzas Armadas

LIMA, 2 (AP).— El ministro del Interior, Luis Percovich declaró que existen "comentarios" en el comando mayor conjunto de las Fuerzas Armadas para otorgar a los militares una mayor participación en la lucha contra la subversión.

"De ser necesaria esa participación no habrá ningún inconveniente", dijo Percovich ayer al término de una entrevista con el presidente Fernando Belaúnde en el Palacio de Gobierno.

"Existen comentarios en ese sentido en el Comando Conjunto", afirmó.

El ministro, que es el jefe de las fuerzas policiales, dijo que la posibilidad de un mayor control militar será debatida en una reunión del Poder Ejecutivo con los comandantes generales del Ejército, Marina y Aeronáutica el próximo lunes.

Las Fuerzas Armadas tienen actualmente el control de nueve provincias en los departamentos andinos de Ayacucho, Apurímac y Huancavelica, donde se combate un brote guerrillero. Un comando militar, con 4.000 soldados y policías, controla desde Ayacucho la situación por encargo de Belaúnde del 29 de diciembre pasado.

El gobierno suele informar a través de sus voceros que los militares no tiene participación directa en el frente de combate, y se limitan a custodiar las poblaciones para facilitar la labor policial en las áreas rurales.

Todo el territorio nacional está en estado de emergencia, situación que ha sido ampliada la semana pasada por 60 días

UNA LISTA BIEN SELECCIONADA

Carlos Bilardo entregó ayer la lista de 25 jugadores de la Selección Nacional que disputarán el próximo 10 en Quito ante Ecuador el primer encuentro correspondiente a la Copa América.

Tal como informáramos en la víspera, no figura Hugo Gatti en la nómina en reemplazo de Ubaldo Fillol cuyo contrato fue rescindido por River Plate el domingo pasado. Fue incorporado el defensor Bujedo de Vélez y se confirmó la presencia de José Luis Brown.

Las designaciones para integrar la Selección recayeron en estos jugadores: Nery Pumpido (Vélez); Julián Camino (Estudiantes de La Plata); Enzo Trossero, (Independiente); Omar Jorge (Vélez); Oscar Carré (Ferro); José Brown (Estudiantes de La Plata); Víctor Ramos (Newell's); Claudio Marangoni (Indpendiente); Ricardo Gareca (Boca); Alejandro Sabella (Estudiantes de La Plata); Jorge Rinaldi (San Lorenzo); Juan Carlos Delménico (Instituto de Córdoba); Néstor Clausen (Independiente); Miguel Russo (Estudiantes de La Plata); Rubén Insúa (San Lorenzo); Ricardo Giusti (Independiente); Norberto Alonso (Vélez); Pedro Magallanes (Racing Club); Carlos Morete (Independiente); Marcelo Trobbiani (Estudiantes de La Plata); Jorge Burruchaga (Independiente); José Ponce (Estudiantes de La Plata); Carlos Arregui (Ferro); Juan Carlos Bujedo (Vélez); Juan José Urruti (Racing de Córdoba).

Como Dijimos: Bujedo, Entre los 25; Brown, Confirmado y Ruggeri, Afuera

El plantel será concentrado, posiblemente el jueves, tras la fecha que se jugará mañana por el torneo de Primera División. Esta semana trabajarán el viernes en Ezeiza.

● ARBITROS PARA MAÑANA

Fueron designados los árbitros para los encuentros de mañana por el torneo de Primera División. Estas son las designaciones: Independiente-River, Juan C. Loustau; Racing de Córdoba-Estudiantes de La Plata, Jorge Romero; San Lorenzo-Argentino Juniors, Jorge Vigliano; Instituto - Nueva Chicago, Mario Gallina; Huracán-Temperley, Raúl Marsiglia; Unión-Vélez, Alberto Clerc; Ferro-Talleres de Córdoba, Ricardo Calabria; Boca-Racing Club, Teodoro Nitti y Platense-Rosario Central, Julio Barraza.

● GNECCO, A PANAMERICANOS

El árbitro Abel Gnecco fue designado por la AFA ante un pedido efectuado por el Comité Olímpico para dirigir encuentros correspondientes a los Juegos Panamericanos que se disputarán en Venezuela.

● PARTIDO A BENEFICIO

El sábado próximo, a las 11, en la cancha del Club Excursionistas, los equipos futbolísticos del programa musical "Piedra Libre" y los actores de la telenovela "Cara a cara", jugarán un partido amistoso cuya recaudación será a beneficio de los afectados por las inundaciones en el litoral argentino.

Las entradas, cuyo costo es de cinco pesos argentinos, se venderán hasta mañana, de 10 a 19, en Radio Rivadavia y el jueves y viernes en el Club Excursionistas, La Pampa 1376.

Jugarán este encuentro, entre otros, Juan Alberto Badía, Piero, Miguel Cantilo, Daniel Guerrero, Ricardo Darín, Aldo Barbero y Antonio Grimau.

Pachamé no se Quedó Atrás y dio sus Nombres

Anoche fue dada a conocer por el técnico del Seleccionado Juvenil de AFA, Carlos Pachamé, la lista de los 25 jugadores pertenecientes a distintos planteles que representará a nuestro país en los IX Juegos Panamericanos, que se disputarán en Caracas, Venezuela, entre el 14 y el 28

De la nómina de 25, Pachamé elegirá a 18 de ellos, que serán en definitiva los que participarán en los Juegos.

Los jugadores seleccionados pertenecen a 15 clubes de fútbol, de los cuales 11 son del interior del país, 3 del Gran Buenos Aires y solo 1 de la Capital Federal.

La nómina es la siguiente: Carlos Prono, arquero (Independiente); Francisco Guilles, arquero (San Martín de Tucumán); Héctor Cejas, defensor (San Martín de Tucumán); Ernesto Del Río, defensor (All Boys); Humberto Gutiérrez, delantero (San Martín de Tucumán); Oscar Olivera, defensor (Independiente); Gustavo Dezzotti, delantero (Newell's); Eugenio Gentile, defensor (Newell's); Juan Oficialdegui, delantero (Newell's); Jorge Theiler, volante (Newell's); Norberto Sánchez, delantero (Tigre); Mario Bernio, delantero (Unión San Vicente); Dulio Dagametti, volante (Unión San Vicente); Rodolfo Garnica, delantero (Juventud Antoniana); Jorge Ceballos, defensor (Unión San Vicente); Ariel Moreno, volante (Talleres de Córdoba); Esteban Solaberrieta, defensor (Kimberley); Juan Funes, delantero (Gimnasia y Esgrima, de Mendoza); Juan Zubczuk, arquero (Racing); Sergio Sánchez, defensor (Renato Cesarini); Silvio Martignoli, volante (Tigre); Sergio Mompo, defensor (Central Norte Salta); Miguel Escudero, delantero (Ameghino Comodoro Rivadavia); Carlos Pajurek, volante (Unión San Vicente) y German Troyano, defensor (Unión San Vicente).

DABROWSKI ANDA COMO UN HURACAN

Hace menos de un año le daba el ascenso a Temperley concretando el último tiro penal de una larga serie, en aquel memorable partido ante Atlanta. Siguió siendo figura en los "Celestes" hasta que dos empresarios adquirieron su pase, para intentar colocarlo en el fútbol italiano, gestión que momentáneamente quedó paralizada y por ello lo cedieron a préstamo a Huracán, para que continúe su racha goleadora. Se trata de Ricardo Mariano Dabrowski, ese espigado delantero que generalmente transita por la punta derecha de su equipo, aunque él prefiera moverse por el centro del ataque, quien estuvo en CRONICA para hablarnos de este presente con la camiseta del "Globito", la punta y el invicto.

"Realmente estoy muy contento porque me encontré con muy buena gente en este club. Tanto entre los dirigentes como los jugadores y el cuerpo técnico. Yo llegaba de un club donde el grupo humano, era sensacional y puedo asegurar que en Huracán, no encontré ninguna diferencia en ese aspecto", señaló el delantero.

Luego de un mes de prueba en Italia, jugando tres partidos amistosos con el Lazio —marcó dos goles— regresó esperando el ascendo a Primera de este equipo para que se concrete el pase.

"En Italia los equipos que juegan en segunda no pueden contratar extranjeros por eso había que esperar, pero finalmente no se concretó nada. Luego apareció la oportunidad de ir a préstamo a Huracán hasta fin de año y acepté. Claro, que si sale alguna oportunidad para ir a jugar al exterior los dirigentes se comprometieron en no poner ningún tipo de trabas. Igualmente, hay una opción para la entidad, en caso de que a fin de año decidan comprar mi pase", agregó Dabrowski, que hace dos meses y ante la posibilidad de irse a jugar afuera, se casó con Elizabeth.

"Debuté en el banco contra Racing de Córdoba y cuando se jugaba el segundo tiempo tuve la suerte de entrar, lo mismo que contra Newell's. Recién en el partido contra River, jugué todo el segundo tiempo y ayer mi primer partido completo". áEste Huracán, que era sindicado para ocupar el fondo de la tabla y que en cambio sorprende en la punta y como único invicto, merece esta reflexión: "Para nosotros no es sorpresa, pues hay buenos jugadores, se trabaja muy bien con el cuerpo técnico y los resultados se están dando. Y si el domingo no se nos escapaba ese punto contra Chicago, hoy estaríamos hablando del único puntero. Para mí es una gran felicidad ya que inclusive se me dio la posibilida de convertir un par de goles. No sé si Huracán saldrá campeón, pero que le va a dar guerra a todos, que no quepa la menor duda. Pero, para mí junto con Independiente y Boca, seremos los que pelearemos arriba".

Ricardo Dabrowski y su esposa gozan por esta etapa feliz.

En caso de aparecer una posibilidad de irse al exterior, le gustaría que fuera Italia, España o Francia, "es donde está el mejor nivel competitivo de europa. Sé que en estos momentos hay dos posibilidades. Una ir a México y la otra España, aunque desconozco los nombres de los clubes".

Y se fue, soñando con esta realidad y pensando en el próximo compromiso, justamente contra sus ex compañeros de Temperley, a los que dice tratará de amargarles la noche de mañana.

ESTUDIANTES: Poco después del mediodía partió rumbo a Córdoba la delegación estudiantil que mañana jugará ante Racing y se alojará en el hotel Astoria. Eduardo Luján Manera confirmó el mismo conjunto que le ganó al "Ciclón" así como también el banco de suplentes. Herrera, con problemas en el tobillo derecho, deberá guardar reposo por seis días.

INDEPENDIENTE: Carlos Morete jugaría de entrada en lugar de Percudani. Mientras que el arquero Goyén tiene un fuerte golpe en el muslo derecho. El plantel concentrará esta noche en un hotel de Constitución.

RACING: Los dirigentes prometieron abonar el próximo jueves el sueldo correspodiente al mes de junio. El pibe Zubczuk tiene lumbalgia y si no se recupera ocupará el arco Carlos Rodríguez. Víctor Bottaniz, que tiene una molestia en la pierna derecha, será probado y en caso de no jugar lo habría Solari.

HURACAN: El volante Martínez será intervenido quirúrgicamente el próximo viernes. Como es sabido sufrió, en el encuentro ante Chicago, luxación de la clavícula izquierda. Miguel Angel Converti, la semana entrante comenzará a hacer fútbol. Luego del partido ante Temperley, los muchachos cobrarán el medio aguinaldo.

ROSARIO CENTRAL: El tucumano Ruiz ocupará el arco frente a Platense, a raíz de que Rodríguez sufre entorsis de rodilla derecha. Ludueña ingresaría por Delgado.

SAN LORENZO: Oscar Hrabina, marcador de punta, cumplió la sanción que le aplicó el Tribunal de Disciplina y está a disposición del técnico Héctor Veira. José Raúl Iglesias sufre un golpe en la rodilla derecha y hoy entrenó en forma liviana. Alul se recupera de un desgarro, mientras que el uruguayo Sosa, el próximo viernes comenzará con las prácticas de fútbol.

BOCA: A raíz del desgarro en el recto anterior de la pierna derecha, el segundo marcador central, Oscar Ruggeri, deberá estar inactivo durante algo más de 20 días. Por este motivo fue descartado para jugar el primer partido ante Ecuador y tampoco estará mañana ante Racing. El "Negro" Juan José López, recuperado de un golpe en la rodilla derecha, podría reaparecer, pero recién esta noche se sabrá el dictamen del cuerpo médico.

Luego de una larga inactividad, a raíz de una lesión que sufrió jugando el torneo de Toulon, volverá a la reserva el marcador de punta Bordet.

FERRO: "Cacho" Saccardi, que se encuentra lesionado, será reemplazado por Brandoni, mientras que Cañete, que cumplió con la sanción que le aplicó el Tribunal de Disciplina, volverá en lugar del pibe Acosta.

TALLERES: El volante Guillermo Angel Hoyos tiene un fuerte golpe en el tobillo derecho, mientras que Carlos Guerini, no entrenó, debido a una contractura en la pierna izquierda. El plantel está molesto como consecuencia de la deuda que mantiene la institución. Los jugadores solicitaron cobrar el mes de junio y algunos premios, pero por ahora no hay novedades.

INSTITUTO: Juan Carlos Delménico sufre de un golpe en la rodilla derecha, pero igualmente estará presente ante Chicago. Por su parte, Carlos Squeo, también tiene un golpe en el tobillo derecho.

ARGENTINOS: El puntero José Castro, con esguince de tobillo derecho, y Batista, que tiene irritado el nervio ciático, serán revisados esta noche para ver si están en condiciones de jugar frente al "Ciclón". Miguel Angel Lemme, que salió en camilla al sufrir baja presión, se encuentra totalmente recuperado. Por su parte, Firpo ya está descartado al sufrir entorsis de tobillo derecho. El plantel concentrará esta noche en el hotel Conquistador.

VELEZ: Hay malestar en el plantel profesional como consecuencia de que los dirigentes se preocupan muy poco por solucionar los contratos. A pesar de que la mayoría ya concurrió varias veces a conversar para arreglar la situación, las cosas por ahora están en punto muerto. Nery Pumpido, por su parte, que también estuvo dialogando varias veces, no llegó a un acuerdo y finalmente estampará la firma por el veinte por ciento. Durante el partido que Vélez jugó con Ferro, el jugador Nannini sufrió una molestia en el recto anterior de la pierna derecha y debió salir de la cancha lesionado. A raíz del cambio forzoso, la hinchada se la agarró con el técnico Roberto Rogel, que en realidad hizo lo correcto, pues el delantero estaba lesionado. El volante Carlos Ischia, que luego de recorrer Francia y España, no firmó contrato, ayer reanudó los entranamientos.

RACING (C): Luis Amuchástegui, con una pequeña molestia en el aductor de la pierna derecha, no pudo jugar ante River; ahora se recupera lentamente y todavía no sabe si podrá volver ante Estudiantes. Urruti tiene un golpe en el muslo derecho, entrenó liviano, pero el DT confía en que pueda jugar.

UNION: El puntero Centurión, recuperado de una lesión, podrá jugar mañana ante Vélez, mientras que también volverá al primer equipo, Alí, luego de cumplir la sanción que le aplicó el Tribunal de Disciplina. Marcos Conigliaro señaló que en la institución no hay problemas económicos y para mañana habrá variantes.

PLATENSE: Cecilio Cabral, que cumplió con la sanción impuesta por el Tribunal de Disciplina, podrá jugar.

SI ESTO SIGUE ASI, S

¿Gremio Intervenido?

Es un trascendido, pero que fue tomando cuerpo y que además tiene sus antecedentes. Fuentes generalmente bien informadas aseguraban anoche que en caso de dilatarse el conflicto que los jugadores profesionales de River mantienen con la entidad, el Ministerio de Trabajo podría resolver la intervención de dicho gremio y actuar directamente en el conflicto. Si bien la fuente no señaló de dónde provenía la versión, se aseguró que ya se estaría estudiando y que las autoridades esperarán muy poco tiempo más para hacerla efectiva.

Por otra parte, circuló anoche la versión de que los señores Pastorino y Rubio, del Ministerio de Trabajo, habrían invitado a una reunión informal a dirigentes de Futbolistas Argentinos Agremiados, por expreso pedido del ministro Villaveirán para tratar de arribar a una solución. La reunión se realizará en el curso del día de hoy y no tendrá carácter oficial ya que los expedientes de este caso se encuentran archivados.

● ANTECEDENTE

Recordamos que en 1980 en oportunidad de un conflicto que mantuvieron los jugadores de Racing con su club, Futbolistas Argentinos Agremiados estuvo a punto de ser intervenido y la gestión de Grondona en aquella oportunidad habría sido fundamental para que la intervención no se llevara a cabo. Es por eso que si bien casi todos los dirigentes de Agremiados consultados no quisieron abrir juicio al respecto además de asegurar que "era la primera noticia que tenían" o "es muy difícil que ello ocurra", la intervención en el gremio puede caer en cualquier momento si es que las cosas se mantienen como hasta ahora, es decir sin arribarse a una solución.

● Mientras hay Solidaridad con Fillol, Inician Juicio a River y la

Ya es gravísimo. Las decisiones de anoche hacen que peligre el futuro de nuestro fútbol, aunque quede la tenue esperanza de que la mediación y propuesta ofrecida a última hora por el presidente del Comité Ejecutivo de la AFA y a la que deberán responder hoy los jugadores dé una solución al conflicto. Lo cierto es que, de acuerdo con lo dicho por Agremiados la situación se "agravó" y los comunicados de la entidad gremial dan fe de ello. Por un lado, y después de tres horas de reunión, Agremiados emitió un comunicado en el que se declara en sesión permanente y en cuyo punto dos "aconseja a todos sus afiliados de los equipos participantes en los torneos Metropolitano y de Primera B a concurrir el viernes próximo a las 18 horas a la sede social de FAA a los efectos de remitir telegramas intimatorios, previstos en el artículo 15 del Convenio Colectivo de Trabajo número 430/75". De esto se desprende que, de hacerse efectivos los mismos (el plazo para ponerse al día, con los planteles, que tendrán los clubes es de cinco días hábiles a partir del envío del telegrama) la mayoría de los jugadores quedarán libres. Por otro lado y después de otras dos horas de reunión, los jugadores en conflicto con River resolvieron a través de otro comunicado condicionar un eventual arreglo con la entidad siempre y cuando se deje sin efecto la medida adoptada respecto de Ubaldo Matildo Fillol a quien la entidad de Núñez le rescindió el contrato y no podrá jugar hasta 1985. Por lo que se ve, ni siquiera la actitud de Grondona, como dijimos al principio, puede alentar alguna esperanza. Por otra parte el rumor de una posible huelga general de jugadores siguió tomando cuerpo anoche en la sede de Agremiados y nadie descartó esa posibilidad como último recurso de la parte gremial. Aquí todos los detalles de una noche "negra" para el fútbol argentino en la cual, y para terminar, los jugadores profesionales en conflicto con River decidieron iniciarle juicio a la entidad y a la AFA por no querer reconocerles la libertad de acción. En las próximas horas, los futbolistas decidirán si las acciones legales las inician juntos o separados. Aquí todos los detalles.

● EN AGREMIADOS

Estuvo presente toda la mesa directiva de la entidad gremial, la totalidad de los jugadores en conflicto y Ubaldo Matildo Fillol. La primera reunión se inició a las 18.15 y se extendió por tres horas. Al término de la misma, a través de su secretario general José "Perico" Pérez, la entidad dio a conocer el siguiente comunicado, firmado por la mesa directiva: "En la Ciudad de Buenos Aires, a los un día del mes de agosto de 1983 los abajo firmantes en carácter de afiliados a Futbolistas Argentinos Agremiados, reunidos en su sede social deciden por unanimidad lo siguiente:

1) Manifestar expresamente pleno apoyo y solidaridad a lo actuado hasta la parte de los ex integrantes del plantel profesional del Club Atlético River y ex integrante Ubaldo Matildo Fillol.

2) Aconsejar a todos los futbolistas profesionales de los equipos participantes de los torneos Metropolitano y de Primera B concurrir el día viernes próximo a la sede de Futbolistas Argentinos Agremiados a las 18 horas, a los efectos de remitir el telegrama intimatorio previsto en el artículo 15 del Convenio Colectivo de Trabajo número 430/75.

3) Exhortar a todos los futbolistas profesionales a que se abstengan de celebrar partidos como tales con el club Atlético River hasta que se defina la situación de los ex integrantes de su plantel profesional.

4) Además convocar a todos los afiliados a una reunión informativa el día jueves 11 de agosto de 1983 a las 18 horas en su sede con el fin de evaluar la actuación del Directivo y decidir en consecuencia a seguir.

5) Decretar el estado de alerta de los afiliados y comunicar que su Consejo Directivo se encuentra en estado de sesión permanente".

Como se puede apreciar, un enérgico comunicado redactado tras una larga reunión.

● EN LA AFA

Tras emitir este comunicado se

Los jugadores de River, junto a los capitanes de equipo, reunidos ayer en Agremiados.

Bilardo, en la Sede

El técnico de la Selección Argentina, Carlos Salvador Bilardo y el del juvenil, Carlos Pachamé, estuvieron anoche en Futbolistas Argentinos Agremiados y conversaron extensamente con sus dirigentes. Consultados sobre los motivos de su visita a la sede de la calle Salta, ambos técnicos manifestaron que solo querían saber cómo marchaban las tratativas ya que como responsables de las selecciones nacionales no podían permanecer al margen en este conflicto.

"Solamente queríamos conocer de boca de los dirigentes de Agremiados cómo marchaban las cosas ya que éste es un problema del cual, cualquier persona vinculada al fútbol no puede quedar al margen", manifestó Bilardo, para agregar que **"deseo como todos que se encuentre una rápida solución y que todo vuelva a la normalidad, porque todo esto le hace muy mal al más popular de nuestros deportes".** Carlos Pachamé se limitó a decir que estaba totalmente de acuerdo con lo expresado por su colega y ex compañero de Estudiantes.

Bilardo y Pachamé se retiraron poco después sin hacer más declaraciones a los muchos periodistas que durante largas horas hicieron guardia en una de las salas de la sede de Agremiados. Consultados dirigentes del gremio dieron igual versión sobre la visita de Bilardo. Lo que sí se pudo saber es que el "Narigón" se interesó en especial por el caso Fillol, con quien se encontró y departió durante algunos momentos.

Por otra parte, la visita de los entrenadores a la sede gremial hizo pensar, en un principio, que ambos llevarían una suerte de alternativa para superar el conflicto, aunque esta especie quedó desvirtuada poco después.

Mientras Ri

ESTA NOCHE, HURACAN-ÑULS

Por la séptima fecha del torneo de fútbol "Esperanza '84", esta noche jugarán Huracán y Newell's Old Boys. El encuentro comenzará a las 21 y será televisado, como se hace todos los martes, por el Canal 11, en directo, desde la cancha de Vélez Sársfield.

Como se sabe, el reglamento establece que los equipos deben estar integrados por jugadores que no sobrepasen los 20 años, con la excepción de poder incluir hasta tres que cumplan durante 1983 un año más. El martes último, en el partido correspondiente a la sexta fecha del Campeonato, Ferro Carril Oeste superó por penales (5-3) a Vélez Sársfield, después de igualar cero a cero, en los noventa minutos de juego.

En un principio, San Lorenzo y Temperley inauguraron el certamen, ganando "El Ciclón", por dos a cero; luego en los sucesivos cotejos Boca se impuso a Nueva Chicago por uno a cero; Unión de Santa Fe a River por dos a uno; Racing a Platense por dos a cero y Rosario Central a Independiente por dos a cero.

● INTERES

Sin llegar a despertar el mismo interés del primero de los certámenes de este tipo, "Esperanza '84" sigue aglutinando espectadores en el estadio de Liniers, que semanalmente, reúne no solo a los simpatizantes de las divisas que se enfrentan sino también a aquellos que gustan de un fútbol sin especulaciones. Y hasta ahora, los juveniles que han jugado en el certamen han demostrado que son capaces de brindar un buen espectáculo aunque el mismo sea totalmente gratuito.

Estudiantes Sancionó a Islas

La Comisión Directiva resolvió aplicarle una multa consistente en el 20% de su sueldo, al arquero Luis Islas, por negarse el domingo último a integrar el equipo de reserva, ante San Lorenzo.

A su vez, el secretario de Fútbol de Estudiantes, Carlos De Negri, informó que los abogados del club "pincha" fueron instruido a **"efectos de intimar mediante telegrama a Islas para que se presente a los entrenamientos".**

Consultado telefónicamente, el mencionado jugador, éste afirmó haber estado presente en los entrenamientos del viernes pasado, al igual que el de la víspera, destacando que no tuvo ningún problema.

Islas mencionó que el viernes, el técnico Manera le había comunicado que lo incluiría en el equipo de reserva para tenerlo en estado.

"A mí eso no me cayo muy bien y le pedí a Manera si me podía excluir de jugar en el partido del domingo. El (por Manera) me autorizó a faltar y en el entrenamiento de ayer me dijo que no había ningún problema conmigo", expresó el arquero.

● SALTEÑO, A CHINA

SALTA, 2 (De nuestro corresponsal).— Bruno Celeste, ex jugador de fútbol y director técnico local, viajó con destino a China, para hacerse cargo de los seleccionados juveniles de ese país.

Celeste trabajará en dicho país durante un período de 90 días, para luego dejar el cargo en manos de su compatriota, José D'Amico, quien declinó hacerse cargo en la actualidad, por estar reponiéndose de una enfermedad.

● ALZAMENDI, CARIOCA

RIO DE JANEIRO, 2 (UPI).— El puntero derecho del club Nacional de Montevideo, Antonio Alzamendi, está en los planes del Flamengo de esta ciudad.

La institución carioca, ofreció 50.000 dólares por el pase a préstamo hasta fin de año, mientras que Nacional pretende 130.000 dólares al contado por las transferencia definitiva.

sopor tal motivo, en la víspera, viajaron hacia Montevideo dos directivos del Flamengo, para entrevistarse con sus pares de Nacional, a fin de concretar la operación del puntero uruguayo.

¿Es Vestuario o Peluquería?

"Temperley tiene muchas cábalas y las cumple al pie de la letra", sentenció la "Asesora Tucumana" mientras llamaba por teléfono "al contra" de Mister Enciclopedia, para pedirle que le compre un par de botitas debido a que una de sus hijas las quemó con la estufa. **"Una de ellas es que el 'Cabezón' Piris se afeite al término de los partidos, pero como perdieron tres partidos seguidos, entonces decidieron reforzarla. Ahora apenas finaliza el cotejo, aún vestidos con la ropa de jugador, se afeitan juntos el propio Piris y también Hugo Issa, uno al lado de otro".**

Que mal Viven

—A "Pepe" Castro el fútbol le ciones. Integró la Selección Ar peón con Vélez y también ose Días pasados se compró un oc una conocida marca "hecho a dijo al negro J.J. López y al "P siguiendo "sus pasos" también conocida agencia de automó vil modelos idénticos.

Lo dijo "Porky de Banfield" en da en la parrilla del cabezón Raúl donde cenó con sus amigos le Chupete.

De Boliche en

"El fútbol nunca se irá a pique", sentenció el oficial Cotur mientras apuraba a su compañero para concurrir a comedero de onda de la zona céntrica", pero por las dudas, algunos jugadores juntan algunos pesos y se ponen negocio. Uno de ellos es Roberto Pereyra, que además de inaugurar hace días una farmacia, aho-

SE ACABA EL FUTBOL

r y la Huelga General se Acerca

hasta la fecha por es del plantel profe- River plate y de su do Fútbol.

s futbolistas profe- partidos antes en los de Primera B, a con- mino a la sede social s Agremiados a las emitió el telegrama artículo 15 del Con- jo número 430/75.

futbolistas profesio- de celebrar contrato Atlético River Plate cuación que mantie- su plantel profesio-

todos los afiliados a el club jueves 4 de as en su sede social cuación del Consejo secuencia los pasos

alerta de todos sus su Consejo Directi- o de sesión perma-

, un enérgico comu- a larga reunión.

icado se pasó a un cuarto intermedio y la cúpula mayor de Agremiados se dirigió a la AFA. Allí conversaron con Grondona (quien momentos antes había dialogado con Aragón Cabrera, otros dirigentes de River y el gerente de la entidad, Andújar, quien llevó la rescisión del contrato de Fillol) quien les dio un proyecto para que sea estudiado y contestado en el día de hoy. Grondona ofreció sus servicios como mediador en este conflicto.

● **POR FILLOL**

A las 21.45 comenzó una nueva ruenión en la sede de la calle Salta. El tema, la rescisión del contrato de Fillol. Y tras larga reunión que finalizó a las 23.30 se emitió el siguiente comunicado:

"Los ex integrantes del plantel superior del club Atlético River Plate hacen saber a la opinión pública en general y a los simpatizantes y asociados en particular que atento a la rescisión de contrato de su compañero Ubaldo Matildo Fillol y la inhabilitación para actuar hasta el 31/12/84 aplicada por dicha institución será condición para nuestra eventual reincorporación se deje sin efecto la medida, además del reconocimiento de la plena vigencia del Convenio Colectivo de Trabajo número 430/75, el compromiso de su fiel observancia futura y que sea operada la extensión de sus respectivos contratos". Firma la nota, la totalidad de los jugadores en conflicto.

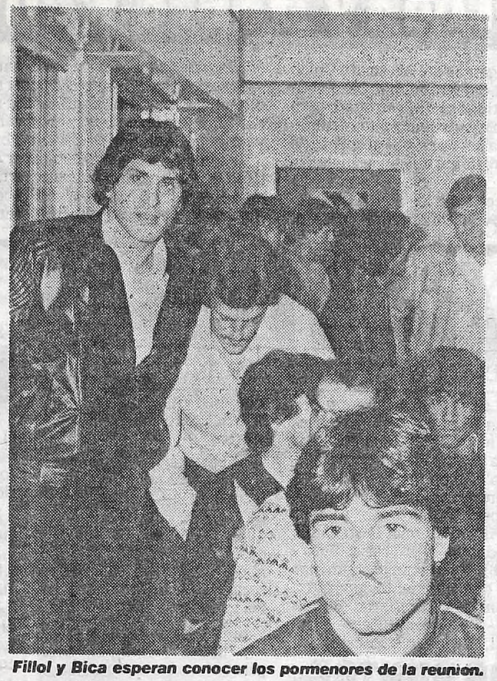

Fillol y Bica esperan conocer los pormenores de la reunion.

Della Savia, Bilardo y Pachamé, departen en la AFA.

...er sufre, Boca festeja el título intercontinental.

Aquel Boca fue Mundial

La reunión fue en Olivos. Y allí, aquel Boca campeón del mundo de 1978 volvió a juntarse para rememorar la hazaña. Cuando a través de las portátiles, la tarde de agosto fue distinta para el jugador número doce. El equipo xeneize, dirigido por Juan Carlos Lorenzo, lograba el título de campeón del mundo interclubes en Alemania derrotando al Borussia con quien en la Boca en el partido de ida había empatado 2 a 2.

Pero se dio. Y es por eso que al cumplirse el quinto aniversario de aquel logro, el plantel, cuerpo técnico y dirigentes decidieron celebrarlo. No faltó nadie a la cita. Gatti, Felman, Suñé, Veglio, Benítez, Rodríguez, Mouzo entre los jugadores. Alberto J. Armando, Luis Bortnik entre los dirigentes. El profesor Castelli y Juan Carlos Lorenzo integrantes del cuerpo técnico.

"Aquél fue un equipo de sacrificio. De trabajo. No había estrellas y por eso logramos los objetivos que nos habíamos fijado. Con el "Toto" no había respiro y aunque a veces nos quejábamos después reconocíamos que era necesario para alcanzar títulos. El del mundo fue la culminación de un gran trabajo. A mí me tocó vivir toda la etapa de Lorenzo en Boca. Y no es que no le dé valor a otros técnicos. Pero el Toto es uno de los mejores que tuve (De Hugo Orlando Gatti).

"La verdad es que de todos los años que llevo en Boca, aquella época fue la mejor. Muchas veces entrábamos a la cancha sabiendo que íbamos a ganar, aunque el equipo contrario era el favorito. Teníamos fe y además una gran preparación. Después de que salimos campeones en el '76 nos propusimos ganar a nivel internacional. Y lo conseguimos. Primero la Copa Libertadores. Después la Intercontinental. Pienso que más no se le puede pedir a un proceso que la hinchada de Boca nunca podrá olvidar. Festejaba todos los días" (De Roberto Mouzo).

Gatti y Armando en el abrazo.

bo na ci zos

...ven los Pobres

...fútbol le dio muchas satisfac- ...ecio Argentina, fue subcam- ...ió sechó muchos amigos. ...ó un oche último modelo de ...hecho a fuego". Cuando se lo ...z y "Puma" Morete, éstos, ...también concurrieron a una ...autoviles y adquirieron dos

...en una larga mesa tendi- ...ezcolaúl de la avenida Pavón, ...migos de toda la vida, Petru y

...en Boliche

...a abrirá en la ciudad de ...Corrientes, con su cuña- ...lo, un boliche bailable a ...odo trapo. La cosa será ...para fin de mes y fletará ...especialmente dos mi- ...ros, que llevarán desde ...Buenos Aires, a mode- ...os y periodistas". Así se ...o contó al Morcillón de ...Banfield, quien venía de ...pasar a saludar a varios ...amigos de su querido ...Lanús.

La Bronca es con Aragón

"Yo sé lo que te digo. Me enteré en mi paso por Nuñez. Me la dieron como versión, pero es posta. Si Aragón Cabrera y otros altos dirigentes de River presentan la renuncia o se van del club, el conflicto se arregla en un minuto. Lo que pasa es que los jugadores tienen el mismo capricho que Aragón y no lo quieren más en el club. Algunos aseguran que el presidente de River se tomará una licencia hasta que termine su mandato".

Lo contó Luis Zaeta, quien quedó impresionado por una nota que leyó en una revista de actualidad, aunque poco después dijo que tenía la posta: "Parece que lo de River, va para largo".

HASTA EN ESPAÑA DEBEN

MADRID, España, 2 (AFP, AP).— Que no es oro todo lo que reluce, nadie lo puede negar. Sobre todo los treinta y siete clubes del fútbol español que mantienen una elevada deuda con sus jugadores y que en caso de no ser saldada quince días antes del 4 de setiembre venidero, fecha en la que dará comienzo el campeonato de Liga, obligará a la **Federación Española** a descenderlos de categoría. La cifra que esas entidades le deben a sus futbolistas alcanza a poco más de 156 millones de pesetas, algo así como un millón de dólares, según lo informado por la **Asociación de Futbolistas Españoles**. De esos treinta y siete clubes, solo tres son de Primera División. El **Salamanca**, que adeuda 9.500.000 pesetas a sus jugadores; el **Sevilla** con 2.250.000 y el recientemente ascendido **Mallorca**, que solo debe 800.000 pesetas.

El club que más le debe a sus futbolistas, es curiosamente de segunda división "A". Se trata del **Linares**, con una cifra que asciende a los 33.226.089 pesetas, seguido muy de cerca por el **Palencia**, de la misma categoría, con 30.469.985.

Mientras tanto, en Segunda División "B", encabeza esta lista negra, el **Córdoba**, con una deuda que se estira hasta los 9.661.733 pesetas, siguiéndole a continuación el **Jerez Deportivo**, con 6.900.999. Los tres restantes mantienen deudas de mucha menor importancia que la de los dos primeros. En cuanto a la Tercera División, de los once clubes que deben dinero a sus jugadores, los 5.277.800 del **Burgos** y los 2.667.393 del **Torrejón**, encabezan la lista de morosos.

Los clubes tienen plazo para saldar sus obligaciones con los 157 jugadores que presentaron la denuncia, hasta quince días antes del 4 de setiembre. Si en esa fecha no lo hicieron, irremediablemente perderán la categoría.

"Con la Droga, Nada que ver"

BOGOTA, 2 (UPI).— El presidente del club Santa Fe, de esta ciudad, Fernando Carrillo, negó ayer todo tipo de vínculo con las organizaciones de traficantes de cocaína y marihuana y aseguró haber trabajado toda su vida legalmente, luego de ser acusado de hacer una fortuna con medios ilícitos.

Carrillo, que fue seriamente cuestionado por la prensa a raíz de una serie de escándalos ocurridos en la sede social del club, dijo en una entrevista: **"Siempre trabajé legalmente, manteniendo a mis negocios alejados de cualquier tipo de irregularidad. Yo jamás tuve problemas con las autoridades de Estados Unidos como se me acusa. Viajo con frecuencia a ese país por negocios o con mi familia y si alguna ley hubiese infringido me hubiesen prohibido la entrada".**

El dirigente de fútbol ofreció sus acciones a quien las pretenda comprar por el mismo precio, como fórmula para solucionar los problemas que se presentaron ante las denuncias sobre el supuesto arribo de "dinero caliente" a este deporte.

"No le temo a las investigaciones, cualquiera puede iniciar una averiguación sobre mis antecedentes y comprobar de qué modo tengo lo que tengo. Siempre trabajé comprando y vendiendo esmeraldas lícitamente. Creo que estas acusacione son producto de la envidia o de algunos malintencionados que buscan beneficiarse con mi renuncia como directivo de fútbol... No me he puesto a analizarlo demasiado porque siempre traté de quitarle importancia a todo esto. Pero ya es demasiado".

Después el presidente del Santa Fe Bogotá, visiblemente molesto, agregó: **"Estoy totalmente en contra de quienes amasan grandes fortunas a través del tráfico de drogas, fundamentalmente porque esos productos dañan a la juventud. Destruyen al ser humano cuando casi no tiene cómo defenderse, cuando no sabe distinguir bien entre lo malo y lo bueno. Además nunca me metería en algo penado por la ley. Repito que siempre trabajé con honradez y no pienso cambiar".**

Mientras tanto en el club se sigue dudando de los medios utilizados por Carrillo para obtener tanta solvencia

El Conflicto Quedó al Margen y Habrá Rally

Finalmente el conflicto quedó superado y entonces, la realización del Rally Internacional "Argentina '83" no corre ningún riesgo en cuanto a su realización.

En la víspera, el personal de mecánicos y auxilios del Automóvil Club Argentino, organizador de la competencia, decidieron hacer un paro para solicitar mejoras salariales, pero esta mañana, tras una prolongada serie de negociaciones, todo quedó solucionado levantándose la medida de fuerza.

● **LO QUE PASO**

Los mecánicos solicitaron un aumento en su salario de $a 1.500 al doble, es decir de $a 3.000. Durante la noche de ayer estuvieron reunidos dirigentes del Sindicato Unico de Trabajadores del Automóvil Club (SUTACA) con autoridades de la entidad, pero no llegaron a ningún acuerdo pues estimaron insuficiente la propuesta de aumento de $a 400 a 650 de adicional que no se incluiría en el sueldo fijo.

El personal afectado a los auxilios mecánicos del Automóvil Club Argentino decidió con inusitada rapidez iniciar el paro de actividades en el día de ayer y a pesar de que los dirigentes aseguraron que se iba a solucionar inmediatamente, pasaron varias horas y las negociaciones no tuvieron buen final.

Voceros de ACA hicieron saber que la actitud de los empleados no afectaría la ejecución del Rally. Sin embargo, los constantes movimientos que se observaron en torno de esta organización evidenciaron una gran preocupación.

En tanto, la mesa directiva de la entidad hizo saber a sus socios y a la opinión pública el siguiente comunicado: **"El paro de actividades resuelta en forma inesperada por el personal, afecta sensiblemente al servicio de auxilios y otras prestaciones. Las autoridades de la institución aspiran a encontrar una solución y lograr, consecuentemente la normalización de los servicios".**

Decenas de auxilios del ACA cubrieron anoche las calles adyacentes a la casa central mientras se realizaban reuniones en su interior. Los pedidos de los trabajadores eran de un ciento por ciento de aumento (de 1.500 pesos actuales a 3.000)

SE VAN RUMBO AL SUR

A las 22 Larga la Primera Máquina en Busca de Neuquén

Esta noche, a las 22 horas exactas se pondrá en marcha el Rally Argentina '83 en el cual tomarán parte 94 coches de Argentina y otros países teniendo el mismo puntaje para el Campeonato Mundial de Marcas así como también para el de Pilotos, siendo ésta la única que tiene puntaje en este continente americano.

Desde la distinguida barriada de Palermo, sede del Automóvil Club Argentino, hasta la aristocrática Bariloche se extendrá la competencia tras un recorrido de 3.244,11 kilómetros divididos en cuatro etapas, desde esta noche hasta el venidero sábado.

De los 125 pilotos anotados, largarán muchos menos ya que por diversos motivos han desistido de participar 31, pero, de igual modo el lote de competidores es numeroso y de calidad.

Desde la rampa instalada frente al ACA, en Avda. Libertador y Tagle se dará la orden de partida a todos los coches correspondiendo este tramo finalizar en Neuquén.

En los primeros puestos de la largada estarán: primero, Sitg Blomqvist - Cederberg (Suecia) con Audi-4; segundo, Hannu Mikkola - Hertz (Suecia - Finlandia), Audi-4; tercero, Sekhar Mehta - Mehta (Kenia), Audi-4; cuarto, Adártico Vudafieri - Perissinot (Italia), Lancia; quinto, Michele Mouton - Pons (Francia), Audi-4; sexto, Marku Alen - Kvimaki (Finlandia), Lancia. El argentino que mejor largará será Francisco Mayorga con Cristie, y su Lancia, en el lugar 30 en tanto Rubén Di Palma - Straime, con Audi-4 lo harán en el puesto 64.

La lista de participantes es numerosa y en lo que respecta a los argentinos también son muchos los que competirán buscando puntos para el Campeonato Nacional de la especialidad.

Entre los más destacados podemos nombrar a Soto - Stillo, que están pasando por un buen momento deportivo, Moroni - Campaña; Recalde - Del Buono, Rais - Bizochi, Joaquín - Escribano; Maggi - Valles; Edelberg - Martínez, Torres - Tornquist y otros.

La carrera, que organiza el ACA, tendrá recorrido por la provincia de Buenos Aires, La Palma, Río Negro, Neuquén y Chubut, en muchos casos caminos cubiertos de nieve y hielo, en especial el sector aledaño a la zona de los grandes lagos.

Habrá que soportar todos los rigores del clima, tanto pilotos como máquinas y esas, sin duda, serán exigencias muy duras. Por eso el equipo tiene una función fundamental en el resultado final por su infraestructura de apoyo, su coordinación en los auxilios en las rutas y además, en la puesta a nuevo de las máquinas antes de entrar a parque cerrado. También los navegantes (acompañantes) tienen una tarea valiosísima que cumplir durante toda la competencia.

El hecho de que el Rally Argentina '83 tenga puntaje para el Campeonato Mundial, fue fundamental para que se inscribieran los más representativos pilotos europeos apoyados por las tradicionales fábricas de renombradas marcas, todo esto no hace más que jerarquizar esta competencia.

ESTOS SON LOS PUNTOS

El Rally Argentina '83 será el séptimo del Campeonato Mundial de Marcas y Pilotos, cuyas posiciones son las siguientes:

Marcas de autos: Lancia 86 puntos; Segundo Audi con 62; tercero Opel 61; cuarto, Nissan 48; quinto, Toyota 18; sexto, Renault 16; séptimo, Subaru 13; octavo, BL 11; noveno, Peugeot; décimo, Nazda y Citroen, ambos con 9; duodécimo, Talbot con 8, y décimotercero, Mitsubishi 5.

Las clasificaciones actuales entre los pilotos que compiten en esta temporada internacional por el título mundial, ubican en el primer lugar al alemán Rohrl con 87 puntos; segundo, Nikkola, de Finlandia, con 65; tercero, Alen, también de Finlandia, 60; cuarto, Vatamen, Finlandia, 44; quinto, Blomqvist, Suecia, 39; sexto, Moutom, Francia, 37; séptimo, Bettega, Italia, 30; octavo, Budafieri, Italia, 20; noveno, Mehta, Kenya, 16 y décimo, Salomen, de Finlandia con 15.

La oportunidad de que muchos participen en el Gran Rally Argentina '83 les dará la chance de sumar nuevos puntos a sus respectivos haberes.

Pero el puntero del Campeonato Mundial, el alemán federal Walter Rohrl no podrá sumar ningún punto dado que no tomará parte en esta competencia.

Por Dónde van a Pasar

El Rally Argentina '83, a largarse esta noche comprenderá el recorrido de cuatro atrayentes y difíciles etapas y gran parte de la competencia se cumplirá por rutas del sur del país rodeadas de una belleza natural sensacional y, además, del riesgo que significa competir sobre nieve, en algunas zonas.

La composición de las distintas etapas del Rally es la siguiente:

Primera Etapa: Buenos Aires-Neuquén, total 1.363,2km, 1.197,96 de enlace y dos tramos de velocidad o pruebas de clasificación de 81,50 y 83,74km.

Las pruebas de clasificación, denominadas P.C1 y P.C2, se disputarán entre las localidades de Fray Luis Beltrán - Valle Azul y Valle Azul - Paso Córdoba. La etapa finalizará el miércoles 3.

Segunda Etapa: Se larga el jueves 4 desde Neuquén para terminar en Bariloche.

Total: 712,57km, 374,53 de enlace y 4 pruebas de clasificación de 108,58; 81,82; 89,35 y 58,29km respectivamente.

Las pruebas de clasificación se correrán entre Zapala - Rahue, Rahue - El Tropezón, confluencia Traful-Villa la Angostura y Villa la Angostura-Nahuel Huapí.

Tercera Etapa: Se larga el viernes 5 desde Bariloche con retorno al mismo punto.

Total: 661,57km; 214,88 de enlace y siete pruebas de clasificación de 61,65; 22,45; 106,25; 72,43; 31,23; 104,35 y 48,33km respectivamente.

Las pruebas de clasificación se disputarán entre Lago Guillermo-Los Repollos, bifurcación Rutas 258 y 71-Cholila, Cholila-Esquel, Esquel-Leleque, Leleque-El Maitén, Norquinco-Pilcaniyeu y Pilcaniyeu-Cerro León.

Cuarta y Ultima Etapa: Se larga el sábado 6 en Bariloche con llegada al mismo lugar.

Total: 506,76km, 182 de enlace y 5 tramos de clasificación de 29,49; 89,35; 58,29; 89,35 y 58,29 km respectivamente.

Las pruebas de clasificación se correrán entre Colonia Suiza-Empalme Ruta 258, confluencia Traful (Vía Traful) - Villa la Angostura, Villa la Angostura-Nahuel Huapí, Confluencia Traful-Villa Traful - Villa la Angostura (se repite la ruta del PC16) y Villa la Angostura-Nahuel Huapí (igual que el PC16).

Mamola Empezó a Protestar por la Bandera Roja

SILVERSTONE, Inglaterra, 2 (AP).— El motociclista Randy Mamola de Estados Unidos protestó oficialmente porque las autoridades del Gran Premio de Gran Bretaña corrido el domingo último permitieron que la carrera continuara dos vueltas más, después del fatal accidente que costó la vida de dos competidores.

Peter Huber, de Suiza y Norman Brown, de Irlanda del Norte, murieron al chocar sus motocicletas en la quinta vuelta de la carrera de 500 centímetros cúbicos de la serie Grand Prix.

La carrera fue detenida después del choque y reanudada 45 minutos después. Sin embargo, varios competidores reclamaron porque la bandera roja que detiene la competencia no fue levantada hasta la séptima vuelta, dos más después del accidente.

El apoderado de Mamola, Jim Boyle, comentó que el corredor estadounidense **"está protestando oficialmente porque se permitió seguir la carrera dos vueltas antes de levantarse la bandera roja".**

Mamola sotuvo que pasó tres veces por el lugar del accidente antes de la detención de la carrera y que los equipos médicos no podían ingresar a la pista para atender a los accidentados.

"Esto pudo haberme ocurrido a mí y me hubiera gustado que la carrera se hubiera detenido inmediatamente y que los médicos ingresaran a la pista. Eso fue lo que más me enojó".

Subió, se Sentó y Ganó

SPA - FRANCORCHAMPS, Bélgica, 2 (UPI).— El equipo BMW integrado por pilotos de Bélgica y Alemania Occidental, acaparó los dos primeros puestos en la competencia automovilística que se llevó a cabo durante 24 horas en el difícil circuito local.

Un total de 57 máquinas iniciaron la prueba con todo. Corriendo a una velocidad fantástica, el equipo BMW integrado por el belga Tiherry Tassin, y los alemanes occidentales Hans Heyer y Armin Hahne, ganó con un tiempo de 24 horas 1 minutos 05 segundos, recorriendo las 480 vueltas al circuito a una velocidad promedio de 138,875 kilómetros por hora.

El piloto Tassin declaró después de la prueba que su participación en la misma fue de casualidad ya que no pudo intervenir en la competencia de Sicilia. **"Cuando me aseguré de que no intervendría en la prueba de Fórmula 2 Italiana, recibí la invitación de las autoridades locales de correr para el equipo en este circuito".**

"Nunca había guiado auto hasta las pruebas y me tomó algún tiempo acostumbrarme. Nos largamos a rápida velocidad, como todos y después nos acomodamos en la carrera sin nunca perder de vista a los punteros", agregó Tassin.

Por último el piloto belga señaló: **"Nuestra victoria fue el resultado conjunto y de excelente respaldo mecánico. De otra manera no se habría podido ganar esta competencia, que es muy dura y peligrosa.** Tassin, un volante de 24 años que se entrenó en la escuela de Jim Russell en Norkfolk, Estados Unidos, llegó con el tiempo justo para realizar algunos ensayos, por eso su actuación ha sido más meritoria.

RIVER ANDA FENOMENO

Dos éxitos de real importancia obtuvieron los equipos de **River,** de hándbol. El primero, en la ciudad de Montecarlo, obtuvo la clasificación de la **Zona Litoral del Torneo Nacional,** al ganar los dos encuentros que debió disputar. Primero derrotó a **General Paz Juniors,** de la provincia de Córdoba, por 25 a 20 y posteriormente hizo otro tanto con **Guatambú,** de Misiones, a quien superó por 29 a 16.

Con este triunfo, River se clasificó para jugar la serie final del certamen, que se disputará en las instalaciones del Parque Sarmiento, entre los días 18, 19 y 20 del corriente.

Finalmente, los "millonarios", se clasificaron campeones invictos del **Torneo 25 de Mayo,** al derrotar en la final a su similar de **Ferro,** por 27 a 25, en un encuentro muy disputado y que contó con el marco de una gran concurrencia, que colmó las instalaciones del club SAG de Villa Ballester.

Con el arbitraje de los señores Wakenhut y Musso, los equipos se integraron de la siguiente manera:

RIVER: Norberto Schunk, Alejandro Rodríguez, Alejandro Bono, Pablo Falvella, Alejandro Lapeyre, Gustavo Martínez, Claudio Strafe, Américo Miranda, Walter Ambrosoni, Mario Gulín, Alejandro Moravec y Eduardo Pitkoski. DT: Hugo Ordoñez.

FERRO: Leopoldo Hornedo, Miguel Furmento, Alejandro Kepiro, Raúl López, Jorge Bustamante, Fernando Orlando, Esteban Müller, Néstor García, Horacio García, Juan Simonet, Dante Prima y Alberto Perch. DT: Adolfo Tami.

¡Dales Mate, Boissonet!

BUCARAMANGA, Colombia, 2 (AFP).— El ajedrecista argentino **Carlos Pablo Boissonet,** es uno de los treinta que en representación de 29 países, participarán en el **Tercer Campeonato Mundial de Ajedrez Para Menores de 16 años,** que entre hoy y el 15 del corriente, se disputará en esta ciudad.

El torneo se jugará por el sistema suizo a once rondas, bajo la dirección del presidente de la Liga de Ajedrez de la provincia de Santander, **Emilio Rodríguez Hoyos** y tendrá al maestro internacional colombiano **Boris de Greiff,** como árbitro.

Debido al carácter del torneo, es imposible anticipar cualquier tipo de pronósticos, aunque aventurándose un poco, los expertos señalan como favoritos al soviético **Alexei Dreev,** al suizo **Martín Ballsmann** y al británico **Neil Carr.**

La nómina de participantes, es la siguiente: **Alemania Federal:** Matthias Wahls Boissonet; **Australia:** Tim Reilly; **Brasil:** Christian Toth; **Cuba:** Pedro Paneque Martin; **Emiratos Arabes:** Adil Jassem; **Estados Unidos:** Patrick Wolff Lehtivaara; **Gales:** Matthew Long; **Holanda:** Jeroen Piket; **Ecuador:** Augusto Morán; **India:** Niraj Kumar Mishara; **Panamá:** nombre pendiente; **Portugal:** nombre pendiente. **Suiza:** Martín Ballsmann Dreev; **Venezuela:** Noel Navas Rossettenstein; **Colombia:** Fernando Barraza y José Luis Calvijo; **Argentina:** Carlos Pablo; **Bélgica:** Geer Vets; **Canadá:** Todd Southam; **Chile:** Eduardo Rojas; **Escocia:** Paul Hampton; **Finlandia:** Petri; **Guatemala:** Ronald Castillo; **Honduras:** José Guillen; **Inglaterra:** Neil Carr; **Indonesia:** N. Billah; **Perú:** Rafael Sousa Zamayoa; **Puerto Rico:** Luis Alberto; **Unión Soviética:** Alexei; **Zimbabwe:** Michael.

¡QUE NOCHE!

Obras-San Lorenzo y Diablos-Ferro

Obras Sanitarias y Ferro Carril Oeste se pondrán al día esta noche, ya que a las 21 se enfrentarán a **San Lorenzo de Almagro e Independiente**, respectivamente en los cotejos postergados de la décima fecha del campeonato metropolitano de básquetbol "Oscar Farioli".

Los "sanitarios" tendrán un compromiso accesible como locales ante San Lorenzo, equipo que realmente ha defraudado a sus simpatizantes, ya que está cumpliendo una pobre performance. La tabla marca realmente cuál ha sido su rendimiento.

El equipo aurinegro, a pesar de que no puede contar con los panameños Frazer y Butler y "Chocolate" Raffaelli, quien se está recuperando de su operación en el tendón de Aquiles, es mucho más equipo que los "Santos" y no debe tener inconveniente en imponerse.

Si Obras gana logrará compartir la primera posición de la zona "A" junto a Gimnasia y Esgrima La Plata.

Ferro Carril Oeste tendrá una riesgosa visita al gimnasio "Doctor Carlos Bottaro", donde lo espera un Independiente, que necesita ganar para seguir con posibilidades de clasificarse.

El equipo "verde", está jugando otra vez en gran nivel y sus últimos resultados no hacen más que confirmar que con el repunte de algunas de sus figuras está nuevamente para pelear el campeonato.

Los "Rojos" se encuentran en un muy buen rendimiento, donde Thompson, Lambruschini y Barrales son sus figuras.

El equipo de Caballito seguramente forzará el partido en los tableros, sector donde posee gente de mayor talla y potencia como para lograr el desequilibrio.

A pesar de que los "Verdes" no cuentan esta año con jugadores norteamericanos y tampoco con su exitoso técnico León Najnudel, que viajó a España, el conjunto dirigido ahora por Martínez, viene mostrando un excelente juego. Los juveniles Uranga, Maggi y Belli, se han adaptado con eficacia al grupo de los basquetbolistas ya formados como Martín, Oroño, Cortijo y González y su juego sigue siendo tan contundente como antes.

Habrá que observarlos esta noche ante un rival que suele trabajar con gran velocidad y que en varias oportunidades ha sorprendido a Ferro con su estilo.

YPF SE HUNDE. La situación económica ha hecho que el equipo de Núñez se viera obligado a prescindir de los jugadores de Primera División. El malestar comenzó con la venta de Manuel Agüero a Círculo Policial. Posteriormente los pocos valores que quedaban, entre ellos Daniel Fresno, hicieron un planteo para que se les pagara lo que se les adeudaba. No tuvieron eco de parte de los directivos y así fue como se llegó a la determinación de continuar jugando hasta la finalización del torneo de Primera División "B" con un equipo integrado por cadetes y juveniles. Hasta el momento ocupa la última colocación y sus posibilidades de mantener la categoría son remotas, más aún actuando con un conjunto de emergencia.

* * *

NAJNUDEL, EN USA. No es que el ex técnico de Ferro Carril Oeste León Najnudel siga su carrera en los Estados Unidos sino que el motivo de su estada en Nueva York se debe a que está buscando dos figuras de jerarquía para llevárselas al Zaragoza, club que dirige desde el 20 de julio. Es intención del entrenador quedarse en la ciudad neoyorquina hasta el próximo viernes o sábado, ya que el lunes venidero comenzará el trabajo de pretemporada con su nuevo equipo. Finalmente no iría a ese club español el norteamericano George Berry, ya que su condición física no es la mejor.

* * *

EL JUVENIL, A ITALIA. El Seleccionado Argentino Juvenil tendrá la posibilidad de jugar partidos amistosos, antes de su intervención en el Segundo Campeonato Mundial de España. Más precisamente será en la ciudad de Forizia (Italia), donde tomará parte del 8 al 10 en un torneo cuadrangular junto a los representativos de Brasil, Alemania Occidental y el combinado italiano. Todos ellos estarán en el certamen ecuménico, aunque en distintos grupos que el de la Argentina. Se están realizando tratativas para jugar uno o dos partidos más en la Madre Patria.

* * *

MARETTO ESTARA INACTIVO DOS MESES. Resultó exitosa la operación realizada al jugador Javier Maretto de Ferro Carril Oeste, intervención efectuada por el médico de dicha entidad Enrique Rotemberg, quien le extirpó los meniscos internos y externos de la rodilla derecha, que estaban totalmente rotos. No se le colocó ningún yeso para que pudiera trabajar el músculo cuádriceps. Dentro de dos semanas comenzará el proceso de recuperación con un kinesiólogo y si todo va bien a fines de este mes o en los primeros días de setiembre podrá empezar a entrenar en forma liviana.

EL HOMBRE, OPERADO, QUE SE TRANSFORMO EN ¡MORIA CASAN!

¿MARADONA DEJO A SU NOVIA?

DIEGO VINO, SE MOSTRO Y SE FUE SOLO. HABLA CLAUDIA

MARTA MC CORMACK, AMENAZADA, HABLA DE TODO Y DE TODOS

MASSERA, KELLY, BRANCA Y DUPONT

¿CUAL FUE EL EXTRAÑO MAL QUE MATO A DAVID NIVEN?

✺

CRUCIFIJOS QUE SANGRAN Y CURAN

✺

VIDENTES PARA CHICOS

✺

EL DR. JONAS SALK QUIERE AHORA DERROTAR AL CANCER

✺

LA NUEVA IMAGEN DE LUISINA BRANDO

✺

SARITA MONTIEL ADOPTO OTRO HIJO

¿QUIENES ENVENENAN A LOS ANIMALES EN EL BOTANICO?

✺

EL CONCUBINO DE CAROLINA KENNEDY, LA HIJA DE JACQUELINE

✺

"LA TRENZA" QUE IMPIDE LA VENTA FRACCIONADA DE REMEDIOS

LECTOURE SE ENOJO Y LE SOBRA RAZON

El promotor del Luna Park, **Juan Carlos Lectoure**, calificó de "ridículas" las opiniones de quienes tildaron de inoportuna la concreción de la pelea entre José Flores Burlón y César Romero, señalando que **"lo que en realidad debe destacarse es la decencia que impera en nuestro boxeo, sin ningún tipo de arreglos".**

Flores Burlón, campeón sudamericano de los medio pesados, tenía concretada la palea por la corona mundial de su división para el 27 de setiembre en Atlantic City frente a Michael Spinks, pero esa posibilidad se frustró al haber sido derrotado el sábado por Romero, por nocaut en el segundo asalto.

"Creo que hay un error de apreciación en la gente, por no decir una falta de respeto por mi trayectoria de más de un cuarto de siglo organizando boxeo, cuando se pone en tela de juicio la inoportunidad de dicha pelea", manifestó Lectoure.

"El combate estaba previsto de antemano y la confirmación de la pelea por el título llegó el viernes. No podía pretenderse que el Luna Park cancelara su programación", agregó.

"De cualquier manera —dijo— **entiendo que hay un error conceptual. Siempre hemos defendido el principio de continuidad en la actividad de un boxeador. Es normal que se critique cuando un boxeador no está preparado o cuando le faltan peleas y no tiene las condiciones de tiempo y distancia que sólo dan los combates. Pues bien, Burlón tenía que estar activo, pensando en su futuro".**

Aclaró también que **"cuando le ofrecí la pelea al manager del uruguayo, la aceptó sin ninguna clase de objeciones, cosa que podrán corroborar preguntándole a Bonet".**

"Por otra parte, no resulta lógico suponer que Flores Burlón, con su campaña, colocado como challenger del campeón del mundo, pretenda rehuir un combate con el cuarto del ranking nacional", agregó.

Cuando se le preguntó si podía encuadrarse en el mismo caso la pelea del sábado próximo entre **Juan Domingo "Martillo" Roldán y Roberto Ruiz**, respondió afirmativamente.

"Nadie pretenderá que Roldán esté inactivo hasta noviembre cuando debe pelear con Frank Fletcher. Por eso, peleará el sábado y también lo hará en setiembre y octubre, preparándose para ese compromiso", agregó.

● LOS PLANES DE ROMERO

César Romero, el vencedor de Flores Burlón se refirió brevemente a su futuro boxístico. **"Mi próxima meta es ganar la corona nacional de los crucero. A tal efecto, en esta misma semana desafiaré al campeón, Rubén Zamaro. No tengo problemas en dar la categoría superior y, además, de ese modo no chocaré con Jorge Salgado (el campeón nacional mediopesado) que es mi compañero de gimnasio y, como yo, pupilo de Héctor Rodríguez. En cuanto al título del mundo, es mi gran sueño, pero no quiero apurarme. Sé que la Asociación y el Consejo me ubicarán en los rankings aunque yo preferiría conseguir la chance dentro de un año".**

Irrefutable Prueba

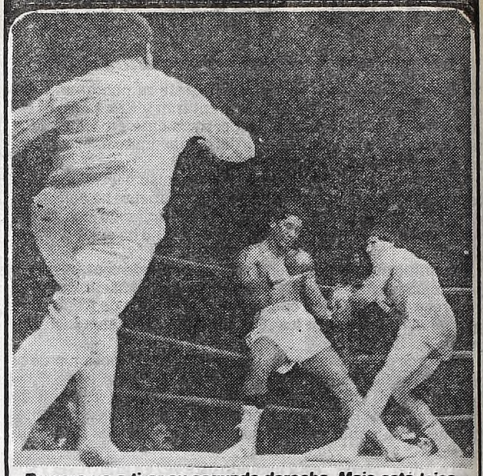

Romero va a tirar su segunda derecha. Maio está lejos.

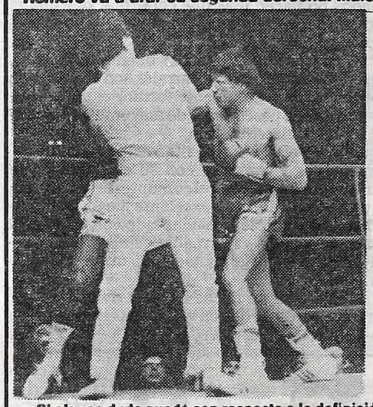

Y la mano ya salió, justo cuando el árbitro iba a interponerse para efectuarle el conteo a Flores Burlón. Por lo que se ve, de ninguna manera cabía descalificar a Romero.

Si alguna duda quedó con respecto a la definición del combate del sábado, estos dos testimonios gráficos la disipan por completo. La excelente secuencia, obtenida por la cámara del profesional Francisco Espiani, quien gentilmente nos facilitó las fotos

La Pelea ya Empezó

La pelea entre **Juan Domingo Roldán y Roberto Ruiz** ya comenzó a palpitarse. Los dos hicieron ayer explosivas declaraciones con relación al resultado que puede darse el sábado. Y vale la pena transcribir lo que dijeron porque la expectativa sigue creciendo...

"A mí no me asustan las rachas negativas. Si Palma, Sacco y Flores Burlón perdieron siendo favoritos es problema de ellos. Yo no pienso perder y es más, voy a ganar por nocaut antes del quinto round. Ruiz es un buen boxeador pero no puede aguantar mi potencia ni mi velocidad. El sábado, ya lo verán, se acaba la serie maléfica. No puedo darme el lujo de perder justo ahora. Ni con Ruiz ni con nadie". (Roldán)

"Esto es como la ruleta. Hay que jugar al juego que se da. Por eso, los que apuesten por mí ya pueden ir pasando por ventanilla. Sé que no soy el favorito. Pero tampoco Malvares, Lorenzo García y Romero lo eran y sin embargo ganaron. Voy a dar el gran batacazo y no van a quedar dudas. La pelea se termina antes del límite seguro. Y no voy a ser yo quien termine en posición horizontal". **(Ruiz)**

Esto es una Denuncia

TRINIDAD TOBAGO, 2 (Especial).— El uruguayo **Carlos Flores Burlón** venció aquí al chileno **Miguel Cea** por nocaut en el noveno asalto y le quitó el título latinoamericano de los mediopesados. Cea estaba ubicado en el noveno lugar del ranking de la Asociación Mundial.

N. de la R.: Esto no hay que informarlo sino denunciarlo. El señor Carlos Flores Burlón, hermano mayor de José María, **tiene su licencia retenida por la Federación Argentina de Box, de acuerdo con el artículo 21 del reglamento que habla de "bajas performances".** Sin importarle un rábano, el boxeador viajó a Centroamérica con el promotor chileno **Ricardo Liaño** —uno que "baila" bastante bien— y enseguida le programaron un combate por un título.

Si ganó o perdió importa poco. Lo único que aquí vale es que el pugilista no está habilitado para boxear porque ya ha dado sobradas pruebas de su fragilidad frente a adversarios de poca monta. A Liaño le interesa casi nada el asunto, lo sabemos. Pero alguien tiene que comunicar que, pese a este triunfo pasajero, el señor Burlón corre peligro. Y mucho...

Argüello es el Eterno Desafiante

NUEVA YORK, 2 (AP).— El 9 de setiembre, **Alexis Argüello** volverá a pelear con el campeón **Aaron Pryor** por el título welter junior de la Asociación Mundial de Boxeo.

Muchos aficionados al boxeo, que recuerdan la forma en que Pryor frustró sus aspiraciones de lograr un cuarto título mundial al noquearlo el 12 de noviembre en el décimo cuarto round, consideran que Argüello arriesga más que su carrera al volver a enfrentar a un campeón más joven, con mayor velocidad y fuerza.

"Hace 15 años que peleo", dijo recientemente el nicaragüense en un almuerzo con comentaristas deportivos. **"No voy a tener miedo ahora"**, agregó.

Argüello inició su carrera profesional en Nicaragua en 1968 y conquistó títulos de peso pluma, superpluma y liviano.

El panameño Roberto Durán fue uno de los grandes boxeadores de la década de 1970 y campeón de peso liviano. En esta década ganó y perdió el título welter y recientemente se convirtió en campeón mediano junior. El 10 de noviembre enfrentará al campeón universal de peso mediano Marvin Hagler.

Durán, como Argüello, procura un cuarto título. Ningún boxeador lo logró.

Argüello cree que Durán no tiene probabilidades de vencer a Hagler, más joven, veloz, fuerte y pegador "Mano de Piedra", que tiene 32 años y 84 peleas realizadas.

Pero Argüello dice que está seguro de que derrotará a Pryor, que también es más joven, rápido, y cuyos golpes son por lo menos tan potentes como el de su retador, que tiene 31 años y 84 peleas realizadas.

crónica CLASIFICADOS

15 SERV. PROFESIONALES CONSULTORIOS-VARIOS (Ofrecidos - Cpra - Vta - Alq)

DENTADURAS "SONRIA YA" Bulnes 1910

DENTADURA, nueva, rota, reformas, acto 8/21 hs. Güemes 3505, PB. 1.

DENTADURA rota, acto nueva 24 hs. Lavalle 2072 1º D, 45-5381.

DENTADURAS Rotas, arreglo en el acto. Boedo 981. Pedir hora. Tel.: 97-8137.

DENTADURAS "SONRIA YA" Ultima novedad en estética Buco Dental. Bulnes 1910 PB. 97-4113, 84-6049.

16 SERVICIOS VARIOS PARA EMPRESAS Y PARTICULARES

COMPRO colchones lana. 204-4330.

crónica CLASIFICADOS MARTINEZ Av. Santa Fe 1919 1º Piso Of "1" 798-4499

19 AUTOMOVILES PART. Y TAXIMETROS (Cpra - Vta - Perm - Transf)

CHOCADOS compro urgente. 53-1272.

crónica CLASIFICADOS en: ALBERTI Belgrano 2426

SAN MIGUEL L.N. Alem 1612 Loc. 14 667-3630

27 OFICIOS VARIOS Y OPERARIOS (Pedidos - Ofrecidos)

MAQUINISTA continua y/o enconado. Italar SA necesita. Presentarse: La Trinidad 79, Villa Tesei, altura Vergara 1800.

28 PERSONAL P CASA DE FAMILIA - HOTELES Y PENSIONES

A 10 CHICAS c/ retiro 8 hs. $a 1.100 mens. viáticos pago p/día. Pres. t/días de 7-17 hs. Corrientes 745 Piso 7º Of. "74".

EL RETORNO DE PRUDENCIO

PANAMA, 2 (ANSA).— El ex campeón mundial mosca de la Asociación, el colombiano **Prudencio Cardona** se enfrentará el próximo 13 de este mes, en el gimnasio Nuevo Panamá de esta capital, al dominicano **Sánchez.**

El encuentro está señalado a diez asaltos, según dieron a conocer los organizadores, y forma parte de la función donde se miden en combate estelar Bernardo Checa, de Panamá, y el puertorriqueño Julián Solís, ex campeón mundial gallo.

● OTRA DE BALLAS

El ex campeón mundial de los gallo junior, Gustavo Ballas, podría combatir el viernes próximo con Rodolfo Rodríguez en Tucumán.

PROFESIONALES

ENFERMEDADES DE LA SANGRE - PIEL VIAS URINARIAS
Dr Cortondo Médico
De 9 a 12 y de 15 a 21 horas
Saavedra 22 PB "B" - 48-0401 (Plaza Once)

Se le dio a Villablanca

NUEVA YORK, 2 (AP).— **Roger Mayweather**, invicto en sus dieciseis combates, defenderá su título de campeón liviano junior de la Asociación Mundial de Boxeo contra el chileno **Benedicto Villablanca** en Las Vegas el 17 de este mes, anunció el promotor Don King.

Mayweather noqueó a Samuel Serrano el 19 de enero para conquistar la corona. Diez de sus victorias fueron por nocaut.

Villablanca ganó 30 de 37 combates, incluyendo un empate. El 5 de junio del año pasado le ganó a Serrano en un controversial combate cuando en el undécimo asalto el juez declaró vencedor al chileno por un corte de ceja de Serrano, que reclamó la decisión, y el resultado se anuló tres semanas después.

● PATRIZIO OLIVA

RAPALLO, Italia, 2 (AP).— El italiano **Patrizio Oliva** retuvo su título europeo de peso super liviano al derrotar por decisión unánime al español **Antonio Guinaldo.**

Oliva ganó los doce rounds de la pelea a pesar de que su actuación fue considerada deslucida. El boxeador culpó de ello al calor.

PEDALEANDO, A GUATEMALA

GUATEMALA, 2 (AP).— Lavigécimoquinta Vuelta Ciclista a Guatemala se correrá este año del 20 de octubre hasta el 1º de noviembre y nuevamente incursionará por territorio de México. Los organizadores invitaron a cuartetas de Argentina, Brasil, Canadá, Costa Rica, Cuba, El Salvador y Venezuela.

La competencia tendrá un recorrido de 1.340 kilómetros distribuidos en doce etapas, con un día de descanso. Se restableció el recorrido original de la carrera que había sido modificado a consecuencia de la guerrilla.

Pesas por Equipos: Primero GEBA

En la Organización Hebraica Macabi se realizó un torneo de pesas para adultos, categoría B que dio estos ganadores: Categoría hasta 52 kg., Pedro E. Tejedor, representante de Rivadavia Juniors con 102,5. Categoría hasta 60 kg., Héctor Sosa, Gimnasia y Esgrima, 162,5; Categoría hasta 67,5, Diego Pien, de Gimnasia y Esgrima, 182,5; Categoría hasta 75 kilos, Pedro Tolosa, Rivadavia Juniors, 187,5; Categoría hasta 82,5 kg., Leandro Vergara, Gimnasia y Esgrima, 207,5; Categoría hasta 90 kilos, Ramón Albornoz, club Independiente, 195,0; Categoría hasta 100 kilos, Néstor O. Huergo, Gimnasia y Esgrima, 225,0; Categoría hasta 110 kg., José Ponce, Rivadavia Juniors, 190,0 de envión total.

La clasificación por equipos fue esta: Gimnasia y Esgrima, 57 puntos; Rivadavia Juniors (Santa Fe) 54; CAOSN, 16; Comunicaciones 15, Independiente 12 y Temperley 9.

Por el torneo Adultos A los ganadores fueron: hasta 60 kg., José M. Casas, Gimnasia y Esgrima, 200,0; hasta 75 kg., Ignacio Mojrenfelo, Hacoaj, 232,5; hasta 82,5, Roberto Galeppi, Gimnasia y Esgrima, 230,0 y Categoría hasta 90 kilos: Miguel H. Rodríguez club Gimnasia y Esgrima con 270,0 de envión total. Ganó Gimnasia y Esgrima con 36 puntos.

UN TRIO BIEN POLENTA

En Indianápolis Triunfaron Madruga, Ganzábal y Argüello

INDIANAPOLIS, 2 (AP, AFP).— Tres tenistas argentinos obtuvieron importantes triunfos ayer durante la segunda ronda del torneo que se está disputando en esta ciudad norteamericana.

Ivanna Madruga, ganadora del torneo femenino de Westhampton hace dos días, continuó con su racha de victorias; ayer venció a la coreana Duk Hee Lee por 6-3 y 6-3. Por su parte Alejandro Ganzábal superó al brasileño Gabriel Mattos por 6-3 y 6-2, en tanto su compatriota Roberto Argüello batió al norteamericano Tim Gullikson por 6-1 y 6-1.

● OTROS RESULTADOS

Los demás resultados de la jornada desarrollada ayer en Indianápolis fueron los siguientes: En varones: Pablo Arraya (Perú) venció a Craig Holmes (EE.UU.) 7-5 y 6-4; Corrado Barazzuti (Italia) venció a Ramesh Jrishnan (India) 6-4 y 6-4 Thierry Tulasne (Francia) a Todd Witchen (EE.UU.) 6-4 y 6-1; Fernando Luna (España) a Aaron Glickstein (EE.UU.) 2-6, 6-3 y 6-4; Zoltan Kuharsky (Hungría) a Loic Courteau (Francia) 6-3, 4-6 y 6-4; Colin Dodeswell (Suiza) a Jerome Vanier (Francia) 6-4 y 7-5; Scott Lipton (EE.UU.) a Dominique Bedel (Francia) 6-0 y 6-3; Mark Dickson (EE.UU.) a Guy Forget (Francia) 6-4 y 6-4. En damas: Pam Casale (EE.UU.) a Gigi Fernández (P.Rico) 6-2 y 6-3;Mima Jausovec (Yugoslavia) a Louise Allen (EE.UU.) 6-2 y 6-1; Virginia Ruzici (Rumania) a Rafaella Reggi (Italia) 6-2 y 6-4; Camille Benjamin (EE.UU.) a Helena Sukova (Checoslovaquia) 7-6, 4-6 y 6-1; Bonnie Gadusek (EE.UU.) a Katrina Skronska (Checoslovaquia) 6-0 y 6-1.

● MULTARON A NAVRATILOVA

NORFOLK, 2 (UPI).— La campeona de Wimbledon, Martina Navratilova, fue multada ayer en esta ciudad de Estados Unidos, en 20 dólares por manejar su coche a excesiva velocidad y por abuso verbal contra un policía. Andrew Mitchell, abogado de la tenista, fue el representante en el juicio ya que Navratilova se encuentra jugando un torneo en Indianápolis. La multa se originó el 29 de enero en el boulevard Hampton, donde la tenista fue detenida por un policía a raíz de su exceso de velocidad para conducir un automóvil.

● REACCION

Pero al parecer Navratilova aceptó de mala gana la infracción cometida y reaccionó violentamente contra la autoridad, a la que le espetó un sinnúmero de bajos calificativos y algunos insultos.

El juez entendió que las frases de la jugadora fueron abusivas y que habían ofendido al policía. Por lo que la sanción, a pesar de la enfervorizada defensa de su abogado, se distribuyó en 10 dólares por exceso de velocidad y 10 dólares más por haber efectuado un abuso verbal contra la autoridad policial.

Autorizaron el Subsidio

El subsecretario de Deportes de la Nación destinó una suma cercana a los trescientos ochenta mil dólares para hacer frente a los gastos de traslado de más de trescientas personas que representarán a nuestro país en los Novenos Juegos Deportivos Panamericanos a disputarse en Caracas, Venezuela, entre el 14 y 28 de este mes.

Los atletas designados superan los 250 y participarán en 28 disciplinas de las cuales, por lo menos en 12 hay reales posibilidades de subir al podio.

Los deportes en los cuales la Argentina tiene mayores posibilidades son: fútbol, hóckey sobre césped, ciclismo, vóleibol masculino, remo, esgrima, boxeo, atletismo, lucha, yudo y yachting. También con posibilidades se encuentra en básquetbol.

La delegación de vóleibol —masculina y femenina— es la más numerosa con treinta personas entre deportistas y cuerpo técnico. En la categoría varones, la Argentina tiene gran chance, tomando como antecedente la excepcional actuación cumplida en el último Mundial, en el que ocupó el tercer puesto tras la Unión Soviética y Brasil. El Comité Olímpico Argentino, en conferencia de prensa dará a conocer esta noche la nómina de los deportistas.

¡Polémica!

La elección de los nadadores que irán a Venezuela, efectuada recientemente por la Confederación Argentina de Natación, dio origen a una polémica entre los dirigentes y el cuerpo técnico, sobre el método selectivo utilizado.

El conflicto se originó cuando se resolvió levantar el torneo selectivo programado en Parque Sarmiento por motivos económicos y designó a los nadadores tomando las mejores marcas técnicas logradas en la Copa Latina, disputada en mayo último.

El resultado fue que en un principio se imcluyó en la delegación a Conrado Porta, ante el desconocimiento de que éste había dejado de competir, la recomendación del cuerpo técnico (Arsenio, Strand, Giordano y Grimaldi) fue que se convocara a un torneo selectivo para que todos los nadadores pudieran hacer sus marcas, aunque la formación del equipo no se modificara en lo sustancial.

EL DOMINGO CENAMOS CON FILLOL EN SU CASA

LA SOBREMESA FUE EXPLOSIVA:
"ME SIENTO LIMPIO POR DENTRO"
"AMO A LA HINCHADA DE RIVER"
"TENGO UN PROFUNDO RENCOR POR ARAGON"

ANTES DE VOLAR A ESPAÑA, MARADONA HABLO CON "LOS PIES SOBRE LA TIERRA". DIJO COSAS ASI:

"BILARDO Y MENOTTI SE ZARPARON"
"QUE ME PERDONE ALONSO... LA 10 ES MIA"
"AHORA SE LO QUE ES LA LIBERTAD"
"TENGO UNA BRONCA BARBARA: QUERIA JUGAR CONTRA PARAGUAY Y ME QUEDE AFUERA"
"ME CRITICARON POR EL RAID A LOS POLITICOS. Y... SOY MARADONA"

PASTORIZA NO SE ADULTERA: CHARLA A FONDO DESDE QUE ESTUVO PRESO HASTA ESTE PRESENTE
★
RADIOGRAFIA DE LA SELECCION ECUATORIANA, PROXIMO RIVAL DE ARGENTINA
★
MAS SOBRE LA MAFIA DEL BOXEO YANQUI: BOB ARUM, DE ACUSADO A ACUSADOR

DESDE AUSTRALIA: LOS PUMAS EN SU HORA MAS GLORIOSA
★
FLORES BURLON, OTRO QUE PERDIO UNA CHANCE DE ORO
★
EL FUTBOL DEL ASCENSO BAJO LA LUPA
★
LA ESPECTACULAR VUELTA DE CLERC, A TODO COLOR

HOY en Estadio
LA GRANDE DEL DEPORTE

Luche y se Corta

¡La Cadena!! Ese viejo sueño que siguen "acariciando" las tribunas sanisidrenses y que ya hace dos reuniones que se convierte en pesadilla porque la plata "queda ahí". Mañana es la tercera, y bien puede ser la vencida. Obviamente, al juntarse los pozos del miércoles y del domingo, ya las sumas se hacen grandes: $a 196.090,85. Casi doscientos mil "palos" según el idioma de las tribunas que, entre la tercera y la octava tendrán en vilo a los aficionados. ¿Nuestro aporte? Seis robustos candidatos y dos recomendados "a muerte": **City Tower** porque su retahíla de segundos puestos y la "segurola" de Pezoa le dan un perfil inamovible y **Miss Angriff**, que se destapó de golpe y el 3° a tres cuerpos de Aloha en 59" o lo que anda en el reloj palermitano, actúan como "empujones" al disco de su primer impacto. De todos modos, aconsejamos el análisis porque hay amenazas.

SAN ISIDRO: PROGRAMA COMPLETO PARA LA REUNION DE MAÑANA

1ª CARRERA — Pr. HALCON (Com. 1ª doble) - 1.000 Mts. — A las 16

(APUESTAS A GANADOR, SEGUNDO, EXACTA Y TRIFECTA)

4 ULT. PERF.	ANOTADOS	JOCKEY	e/k. PADRE-MADRE	CUIDADOR	ULTIMA PERFORMANCE	JOCKEY	Kl.	COTIZACIONES	Tiempo	Hip./Pta.	Fecha
0A 3L 4L 0S	1 COBRADORA	R.Barrios-3	5/57 Cocherll-Ardua	A.Maver	7 a 12½ cpos. de Nyfee 57	C.Pezoa	57	6.165 en 546.100	1'12"	Arg.n.	19/12/82
4S 2S 0L 0A	2 RULI PAR	V.Centeno	6/57 Ruling-Risafal	R.Rojas	4 a 5 cpos. de M.Málaga 57	V.Centeno	56	17.213 en 194.177	57"4/5	S.I.n.	13/7/83
4S 0A 6S 3S	3 NAMORADA	J.Valdivieso	5/57 E.Native-Femme Dumonde	P.Navarro	4 a 6½ cpos. de W.Dream 57	H.Libré	54	12.757 en 198.568	1'11"4/5	S.I.h.	22/6/83
2A 1A 2A 0S	4 CHAMARRA	H.López	5/57 I. Black-Discipinada	A.Encina	2 a ½ cpo. de B.Bandi 55	H.López	57	42.729 en 116.924	59"	Arg.n.	24/7/83
5A 1A 4S 0S	5 TORRE PAOLA	P.Cruz	4/57 Wolhgenuth-Dovilita	J.Reinoso	5 a 14 cpos. de B.Bandi 5°	G.Retorto	57	3.597 en 116.924	59"	Arg.n.	23/7/83
0A 5S 6A 0A	6 SNOW VEDETTE	J.Romero-3	5/57 Beniamino-Verdolaga	V.Davicino	10 a 20 cpos. de b.bandi 55	O.Conti	53	2.000 en 116.924	59"	Arg.n.	23/7/83
1S 1S — —	7 TRAGA SANTOS	V.Sanguinetti	5/57 Snow River-Sortilege	A.Grassi	1 por 5 cpos. a F.Del Rosario 57	V.Sanguinetti	57	126.667 en 282.265	58"2/5	S.I.n.	3/7/83

Candid.: TRAGA SANTOS (7) — Enem.: Chamarra (4) — Sport: Namorada (3)

2ª CARRERA — Pr. PADUA (Final. 1ª doble - Com. 2ª doble) - 1.800 Mts. — A las 16.30

(APUESTAS A GANADOR, SEGUNDO, TERCERO, EXACTA Y TRIFECTA)

0S 0L — —	1 ARITZ LOG	L.Haedo-4	5/57 Aritz-Radiológica	W.Vera	7 a 9 cpos. de Deportista 57	H.Ripol	54	7.830 en 938.383	1'37"2/5	S.I.h.	19/9/82
2A 3A 2A 2A	2 SANGO	O.Aguirre	5/57 Gobernado-Samaral	H.Santana	2 a ½ cza. de V.Turco 57	O.Aguirre	57	113.250 en 433.920	1'37"4/5	Arg.n.	7/5/83
2A 5A 0S 2S	3 PROVIDENTE	V.Sanguinetti	5/57 Liloy-Prontisima	E.Ferro	2 a 3 cpos. de Caviar 57	V.Sanguinetti	57	6.870 en 33.996	1'50"	Arg.n.	16/7/83
2S 2S 2S —	4 FILIPINO	H.Capano-2	5/57 Samos III-Franciska	E.Banno	2 a 2½ cpos. de El Alguacil 55	W.Vera	57	66.407 en 190.932	1'37"1/5	S.I.n.	29/6/83
0A 3S 0L 3L	5 YUCANTE	J.Maciel	5/57 Practicante-Yoru	C.Botta	10 a 14 cpos. de Caviar 57	J.Maciel	57	1.873 en 33.996	1'50"	Arg.n.	16/7/83
3A 2S 2S 3S	6 SANTE	M.Mercau-2	5/57 Sky Messenger-Kia Ora	L.Martinez	3 a 4 cpos. de Caviar 57	M.Mercaú	57	3.585 en 33.996	1'50"	Arg.n.	16/7/83
6L 0L 0L 0L	7 YURUMI	R.Pastor-3	5/57 Youssef-Magic Queen	J.Zubiri	6 a 16 cpos. de Sommelier 57	E.Martinez	57	4.652 en 48.147	1'41"2/5	L.P.n.	21/7/83
3L 6L 3L 6L	8 DOCTOR CHICHO	E.Martinez	5/57 Pegadizo-Venera	J.Martín	3 a 16 cpos. de Sommelier 57	E.Martinez	57	4.652 en 48.147	1'41"2/5	L.P.n.	21/7/83
0S 5S 3S 5A	9 T.QUICK	J.Valdivieso	5/57 D.Quick II-Toruma	T.Valdez	9 a vs. cpos. de Warbler 57	R.Siniani	50	2.952 en 206.043	2'15"2/5	S.I.n.	20/7/83

Candid.: PROVIDENTE (3) — Enem.: Sango (2) — Sport: Sante (6)

3ª CARRERA — Pr. PINCELAZO (Final. 2ª doble - Com. 3ª doble) - 1.000 Mts. — A las 17.5

(APUESTAS A GANADOR, SEGUNDO, TERCERO, EXACTA Y TRIFECTA - 1° "CADENA")

— — — —	1 ARASAKA	N.Salguero	4/57 Arabianco-Lusaka	F.Salguero	Debuta	—		—	—		
4L — — —	2 FLASHMAN	W.Vera	4/57 Lustily-Feigale	M.Tanoni	4 a 5½ cpos. de Pervertido 56	J.Giamatolo	56	48.705 en 624.060	1'17"	L.P.f.	15/5/83
0S 0S 4A 0S	3 DOCTOR FERMIN	J.Michelli	4/57 Akú Akú-Hayimet	J.Leguizamón	8 a 8½ cpos. de Raigras 56	J.Caro	53	118.368 en 2.045.153	59"	S.I.h.	3/4/83
— — — —	4 BRIO TUNE	no correrá	4/57 Brio Khan-Sporty Tune	J.Calcagno	Debuta	—		—	—		
0S 0L 0A 0S	4a GERMINOL	L.Cassiodoro-4	Lord Lambourn-Sunflower	A.Aguirre	12 a vs. cpos. de Warbler 57	R.Tavella	53	3.249 en 206.243	2'15"2/5	S.I.h.	20/7/83
6S 0S 4S 0A	5 SKATING	C.Bertoldi	4/57 Flintham-Sketch	H.V.Tula	6 a vs. cpos. de S.Wolf 57	C.Bertoldi	57	3.110 en 294.782	58"1/5	S.I.n.	17/7/83
2S 3A 6A 6S	6 LAST QUICK	H.Blanco-2	4/57 Last Rore-Aceitera	R.Cisneros	2 a ½ cza. de El Rector 54	H.Blanco	55	57.442 en 391.287	58"2/5	S.I.n.	17/7/83
— — — —	7 TE EXTRAÑO	C.Dominguez	4/57 The City Again-C.Inglesa	C.Pricolo	Debuta	—		—	—		
0S 0S 4S 4A	8 BELL SAID	R.Barrios-3	4/57 Port Said-Belena	C.Aguirre	10 a 8½ cpos. de Narrante 57	O.Sabín	57	8.110 en 306.056	1'11"2/5	S.I.n.	6/7/83
5S 0A 5A 0A	9 MAÑANA VENGO	E.Bortulé	4/57 Latimer-Riquita	F.Ricchi	5 a 4 cpos. de Narrante 57	E.Bortulé	57	25.957 en 306.056	1'11"2/5	S.I.n.	6/7/83
5S 0S 0S —	10 MEMO	N.Mezzotero	4/57 Guillermo-Compradora	J.Lofiego	5 a 6 cpos. de El Rector 54	N.Mezzotero	57	53.832 en 391.287	58"2/5	S.I.N.	17/7/83
— — — —	11 LUSTUCRU	no correrá	4/57 Ex Libris-Endulcina	H.Sánchez	Debuta	—		—	—		
2A 0S 0S 4A	12 PR. ELSON	E.Olguin	4/57 Bonirock-Iriria	N.Ayala	2 a 1½ cpos. de Lunfa 57	E.Olguin	57	10.981 en 189.845	56"2/5	Arg.n.	10/7/83
0A 0S — —	13 L. FINISH	G.Sabín	4/57 Laramie Trail-T Melody	J.Fregonese	8 a vs. cpos. de Preludio 57	O.Sabín	57	433 en 66.096	57"	Arg.n.	22/7/83
0S 0S 0S 0A	14 EL REO	H.Falcón-3	4/57 Estribo-Reina	R.Vera	11 a vs. cpos. de Incatun 56	L.Haedo	53	1.787 en 1.483.501	57"	S.I.n.	19/1/83
0S 0S 0A 0A	15 TALISMAN	R.Laitán	4/57 Salt Marsh-Theocracy	J.Antognozzi	8 a 10 cpos. de El Rector 54	R.Laitán	57	26.680 en 391.287	58"2/5	17/7/83	

Candid.: LAST QUICK (6) — Enem.: Prince Elson (12) — Sport: Memo (10)

4ª CARRERA — Pr. CHAJA (Final. 3ª doble - Com. 4ª doble) - 1.000 Mts. — A las 17.35

(APUESTAS A GANADOR, SEGUNDO, TERCERO, EXACTA Y TRIFECTA - 2° "CADENA")

2L 4L 0L 5L	1 AH LA MAZORQUERA	P.Durán-4	5/57 Ahascragh-Georgina Queen	I.Alamo	2 a 3 cpos. de Cismontano 57	P.Durán	50	2.2557 en 46.500	1' 8"4/5	L.P.h.	14/7/83
0S 0S 0S 5S	2 GAUCHA CADENERA	J.Leske-4	5/57 Opuesto-Gaucha Cuca	A.Maver	9 a vs. cpos. de Aloha 53	J.Leske	53	11.116 en 210.764	59"	S.I.n.	13/7/83
— — — —	3 B. SCOTLAND	H.Artigas	5/57 Duncan-Baquelina	P.Spinelli	Debuta	—		—	—		
4S 3S 0S —	4 BEQUEFE	P.Armada-2	5/57 Beque-Fair Baby	R.Reigert	4 a 7 cpos. de T.Santos 57	J.Valdivieso	57	30.768 en 142.758	58"2/5	S.I.h.	22/6/83
0A 0S 6S 0S	5 SALT	R.Siniani-4	5/57 Salusky-De Gaucha	G.Alonso	11 a vs. cpos. de Antillas 57	R.Siniani	53	27 en 29.342	1'20"	Arg.n.	10/7/83
3S 0S 0S —	6 GUEPE	C.Pezoa	5/57 Minera II-Honeydew	J.Etchechoury	3 a 2½ cpos. de Jabera 56	C.Pezoa	57	34.720 en 228.721	58"2/5	S.I.n.	13/7/83
4S 5S 6S 0S	7 S. LIGHT	E.Tasende	5/57 S.Cavaller II-Aha Light	U.Rala	4 a 3 cpos. de Anacapri 57	O.Conti	53	35.973 en 315.663	1'27"2/5	S.I.n.	17/7/83
2S 2S 0S 0S	8 ARIELA	A.Garcia	5/57 Absolved-Nympha	H.López	2 a 1 cpo. de Aloha 54	G.Retorto	57	23.175 en 210.764	59"	S.I.n.	13/7/83
1A 0S 0S 0A	9 LILA LOY	J.Batruni	5/57 Utópico-Lila Lee	J.Martinez	1 por 4 cpos a Ashcay 56	J.Batruni	56	39.770 en 208.672	1'11"	Arg.n.	23/5/82
0A 0A 0L 0L	10 POTRANCAZA	C.Kaar-4	5/57 Pontezuelo-Indiga	R.Rodriguez	14 a vs. cpos. de Elogiada 57	R.Cervantes	57	613 en 118.591	1' 5"	Arg.n.	2/7/83
0S 4A 3A 0S	11 LA JUNQUERA	F.Pedrozo-2	5/57 Saxofón-Doña Eugenia	H.Ramirez	9 a 6 cpos. de Cristalina 57	J.Caro	55	29.887 en 224.332	1'	S.I.n.	22/6/83
5S 6S 0S 0L	12 P. SNOW	T.Benitez-4	5/57 Tropical Snow-Protogenia	V.González	5 a 4 cpos. de Aloha 54	T.Benitez	54	6.932 en 210.764	59"	S.I.n.	13/7/83
0S — — —	13 LADY ATLEY	C.Flores-2	5/57 Cuñado-Ati	X.X.	10 a vs. cpos. de La Comparsa 57	C.Flores	55	2.831 en 945.564	58"	S.I.n.	1°/9/82
0S 3L 0A 0S	14 GRANANITA	C.Pintos-2	5/57 Gemini Six-Amparo	G.Medina	10 a 14 cpos. de Anacapri 56	C.Pintos	55	1.965 en 315.663	1'27"3/5	S.I.n.	17/7/83
— — — —	15 S. BESARIA	C.Arena-4	5/57 Beniamino-Besaria	J.Gutiérrez	Debuta	—		—	—		

Candid.: ARIELA (8) — Enem.: Guepe (6) — Sport: Bequefe (4)

5ª CARRERA — Pr. MON PRINCE (Final. 4ª doble - Com. 5ª doble) - 1.400 Mts. — A las 18.10

(APUESTAS A GANADOR, SEGUNDO, TERCERO, EXACTA Y TRIFECTA - 3° "CADENA")

4S 6L 0S 2L	1 BARBARO TEL	H.Libré	5/57 Telefónico-Thin Barbara	M.Dacosta	4 a 5 cpos. de Y. Clipper 57	O.Conti	54	9.194 en 271.141	1'24"	S.I.n.	13/7/83
1S 0A 1S 4A	2 FAT HUMEDO	R.Buonocore-3	5/57 El Gordo-Raining	R.Ramallo	1 por ½ cbza. a El Portonero 57	R.Buo're	54	50.274 en 386.669	58"4/5	S.I.n.	3/7/83
1S 5S 5A 5S	3 DEPORTISTA	J.Corso	5/57 Neurólogo-Lema	A.Alacina	1 por ¾ cpo. a Zalmy 53	I.Gorrais	53	48.204 en 339.994	1'52"2/5	S.I.n.	17/7/83
2S 2A 0S 5S	4 CITY TOWER	C.Pezoa	5/57 El Virtuoso-Sagacity	F.Lerma	2 al pczo. de G. Harbour 57	C.Pezoa	57	30.783 en 270.860	1'23"3/5	S.I.n.	13/7/83
5L 4S 3S 0S	5 SMART MAN	M.Cardozo-3	6/57 Snow Trail-La Bandida	H.Bravo	5 a 2½ cpos. de El Eduar 57	O.Frávega	57	90.625 en 1.123.001	1'22"4/5	S.I.n.	12/1/83
0A 0S 3A 6S	6 FLORECIDO	R.Moli	6/57 Sloop-Florecer	A.Colomé	12 a vs. cpos. de W. Full 54	R.Moli	54	174 en 79.189	1'25"	Arg.n.	22/7/83
3A 4A 5S 0S	7 TRAMPEANTE	R.Desvard-2	5/57 Practicante-Tormentilla	G.Cervi	3 a 4½ cpos. de W. Full 54	O.Zapata	57	717 en 79.189	1'25"	Arg.n.	22/7/83
1A 0S 0S 6A	8 BLACK LABEL	J.Valdivieso	5/57 Duncan-Lemonade	J.Scaramuzzi	1 por el pczo. a Scalino 55	R.Ioselli	57	43.045 en 270.860	1'23"3/5	S.I.n.	13/7/83
3S 0S 0S 1S	9 MOLES	H.Costantino	5/57 Rigoló-Transilvania	J.Penna	11 a vs. cpos. de Caracoles 57	H.Prieto	57	1.307 en 71.928	1'50"	Arg.n.	16/7/83
1S 3S 5S 0S	10 NAUJAC	C.Giussi-2	5/57 Pardallo-Tour Carnet	A.Giovanetti	1 por 4 cpos. a Portoro 57	C.Giussi	55	43.726 en 260.053	1'37"2/5	S.I.n.	9/7/83
0S 0S 1S 3S	11 JONITO	XX	6/57 Jonico-Frencha	R.Labombarda	12 a vs. cpos. de Daireuax 53	J.Azamor	54	7.716 en 2.324.283	1'50"1/5	S.I.n.	27/4/83
0L 0S 0L 0L	11a RANCHO BERT	no correrá	5/57 Topo Gigio-Floralia	R.Suárez	12 a vs. cpos. de Hongay 53	D.Her'ez	55	188 en 85.443	1'36"	L.P.p.	9/7/83
1S 3S 2S —	12 REBLOCHON	A.Iturrez	5/57 Thyco-Roedora	R.Galeano	1 por 2 cpos. a C. Curda 53	A.Itturrez	57	134.947 en 851.546	1'2"	S.I.p.	28/7/82
0A 0L 0L 6S	13 JANUARIO	no correrá	7/57 Pazman-Januaria	O.Musachio	11 a vs. cpos. de Caracoles 57	H.Prieto	57	1.307 en 71.928	1'50"	Arg.n.	16/7/83
0A 6L 1L 5L	14 FACTUAL	M.Jaca-4	6/57 Paridoon-Factory	R.Barraza	13 a vs. cpos. de W. Full 54	M.Jaca	53	312 en 79.189	1'28"	Arg.n.	22/7/83
5S 5S 0S 4S	15 SUPER LIGERO	R.Ioselli-4	5/57 S. Cavaller II-Reineta	M.Téves	5 a 5½ cpos. de Y. Clipper 57	A.Ferreras	57	21.380 en 271.141	1'24"	S.I.n.	13/7/83

Candid.: CITY TOWER (4) — Enem.: Moles (9) — Sport: Naujac (10)

6ª CARRERA — Pr. SPORTING DOC (Final. 5ª doble - Com. 6ª doble) - 1.000 Mts. — A las 18.40

(APUESTAS A GANADOR, SEGUNDO, TERCERO, EXACTA Y TRIFECTA - 4° "CADENA")

0S 0S 3S 2S	1 ALL TIME	I.Desvard	4/57 Salt Marsh-Angustiada	J.Martinez	10 a vs. cpos. de El Rector 54	I.Desvard	57	5.174 en 391.387	58"2/5	S.I.n.	17/7/83
0S — — —	2 EL OBLIGADO	C.Vega	4/57 Ovid-Minhia	A.Maldotti	12 a vs. cpos. de Balduque 56	A.García	56	3.059 en 238.130	1'25"3/5	S.I.n.	25/6/83
— — — —	3 DON ALTO	J.Valdez	4/57 Don Galope-Cruz Alta	A.Encina	Debuta	—		—	—		
2S — — —	4 CHATEAU TINTO	J.Micelli	4/57 Kasteel-Tintilla Bluff	J.Ubalton	2 a vs. min. de S.Wolf 57	J.Abregú	57	32.144 en 294.782	58"1/5	S.I.n.	17/7/83
5S 0S 0S 0A	5 RANCHO HERMOSO	J.Abregú	4/57 R. El Medio-Hermosura	J.Leguizamón	5 a 4¾ cpos. de M.Box 56	J.Michelli	57	148.107 en 3.939.799	57"2/5	S.I.n.	25/5/83
0S 0S 0L —	6 EL PETARDO	O.Addati	4/57 John Bull-La Agustina	A.Fuertes	7 a 5 cpos. de S.Wolf 57	O.Addati	57	13.163 en 294.782	58"1/5	S.I.n.	17/7/83
— — — —	7 TRIUM CHU	L.Haedo-4	4/57 T.Melody-Chuñaguasi	R.Vera	Debuta	—		—	—		
0S 0S 0L 0S	8 BIANDUN	no correrá	4/57 Redtop-Bold Lass	M.Téves	12 a 7 cpos. de S.Wolf 57	R.Ioselli	57	4.497 en 294.782	58"1/5	S.I.n.	17/7/83
6L 0L 0L 5L	9 INDIAN TUNE	XX	4/57 I. Summer-Petit Melody	J.Ferreira	6 a 7 cpos. de Biógrafo 56	L.Falco	53	5.055 en 472.480	1'1"1/5	L.P.n.	17/8/82
2S 5A 5A 0S	10 LIFAR	J.Romero-3	4/57 Laramie Trail-Bombonniere	O.Bazán	2 a 3 cpos. de Sikus 57	J.Romero	54	4.461 en 205.613	1'11"	S.I.n.	6/7/83
0S 0S — —	11 HARTMANN	J.Ojeda	4/57 Hard Fighter-Sow Rafa	H.Martinez	10 a vs. cpos. de S.Crack 57	I.Gorrais	57	7.835 en 228.909	1'10"2/5	S.I.n.	6/7/83
— — — —	12 MAL DE AMORES	J.Valdivieso	4/57 Suerteando-Moreporto	C.Abril	Debuta	—		—	—		
0S — — —	13 EPSOM FIELD	H.Blanco-2	4/57 Bosworth Field-Itwilldo	M.López	15 a 16½ cpos. de El Rector 54	A.Lencina	53	510 en 391.287	58"2/5	S.I.N.	17/7/83
0S 0S 0S —	13a NENE GRANDE	J.Leske-4	4/57 Flintham-Nena Sola	A.Maver	18 a vs. cpos. de El Rector 54	J.Leske	53	1.809 en 391.287	58"2/5	S.I.n.	17/7/83
0S 0A 5S 3S	14 DON GASPARO	V.Emmolo-3	4/57 Minera II-La Alcaldesa	R.Armesto	11 a 13 cpos. de El Rector 54	J.Oural	57	27.659 en 391.287	58"2/5	S.I.n.	17/7/83
5S 0S — —	15 SIN PRETEXTO	C.Vera-3	4/57 Sin Bluff-Peripecia II	L.Crosato	5 a 3½ cpos. de S.Wolf 57	H.Ponce	54	9.098 en 294.782	58"1/5	S.I.n.	17/7/83

Candid.: CHATEAU TINTO (4) — Enem.: Lifar (10) — Sport: Rancho Hermoso (5)

7ª CARRERA — Pr. PARLANCHIN (Final. 6ª doble - Com. 7ª doble) - 1.400 Mts. — A las 19.15

(APUESTAS A GANADOR, SEGUNDO, TERCERO, IMPERFECTA Y CUATRIFECTA - 5° "CADENA")

5L 0L 5L 6L	1 AHU	M.García	6/49 Unanime-Rapa Nui	R.Quinteros	5 a 3 cpos. de Luv 55	J.Tocci	53	1.135 en 74.689	1'12"3/5	L.P.n.	21/7/83
0S 4S 5S 1S	2 FLIER	C.Giussi	6/51 Solazo-Grosse Cote	A.Giovanetti	10 a 3¾ cpos. de Jumbler 54	C.Giussi	52	17.507 en 439.007	1'24"3/5	S.I.n.	9/7/83
0S 4S 2S 4S	3 CLARIDANTE	V.Centeno	6/56 Practicante-C.Claridad	C.Boselli	12 a vs. cpos. de Indic 56	J.Palacios	51	505.050 en 1.986.472	2"4/5	S.I.n.	4/5/83
2S 1A 0S 2A	4 CANTONERO	E.Liceri	5/56 Lefty-Capricciolì	J.Irazusta	2 a 2½ cpos. de El Temido 59	E.Liceri	59	91.488 en 2.420.942	1'58"	S.I.n.	6/2/83
0S 5L 0A 0L	5 TALTAY	M.Cardozo	7/50 Torquemada-Flower Hill	C.Gamarra	12 a vs. cpos. de Jumbler 54	J.Azamor	51	2.356 en 439.007	1'24"3/5	S.I.h.	9/7/83
3L 4S 5A 2L	6 GOLDEN PET	M.López	6/53 Mummy's Pet-Gold	J.Antognozzi	3 a ¾ cpo. de Lujo 55	M.López	53	18.622 en 74.689	1'12"3/5	L.P.n.	21/7/83
5S 3S 2S 1S	7 THAUT	J.Maciel	7/53 Tropical Sun-Theocracy	C.López	5 a 1 cpo. de Recobrado 57	W.Marcovecchio	57	60.404 en 227.248	1'48"2/5	S.I.n.	6/7/83
0L 0S 0S 4S	8 BETTER APACHE	X.X.	5/50 Niquero-India Mendocina	J.Jiménez	11 a 14 cpos. de D. Batu 51	J.Caro	51	10.929 en 223.359	1'22"2/5	S.I.n.	13/7/83
4S — — —	9 OTRO PIAL	H.Maciel	4/54 Ornato-Noribia	J.Herrera	4 a 4 cpos. de Picarel 52	H.Costantino	52	236.037 en 2.349.760	1'38"2/5	S.I.n.	22/5/83
1L 0S 5S 1S	10 SHINDELANTE	P.Molina	5/50 Practicante-Shiva	O.Finarelli	1 por 1 cpo. a Calzadora 57	R.Laitán	57	3.621 en 30.087	1'32"1/5	L.P.f.	16/6/83
4L 6S 6S 0A	11 LIFR GUARD	J.Araya	4/51 El Bottija-Locomotiva	E.Labrador	4 a 1¾ cpos. de Lujo 55	V.Centeno	54	4.754 en 74.689	1'12"3/5	L.P.n.	21/7/83
4S 6S 5L 5A	12 SOL Y PAMPA	R.Rossi	6/58 Selenio-Indian Baber	A.Haim	4 a 4½ cpos. de Picarel 53	R.Rossi	48	11.481 en 209.198	1'48"1/5	S.I.n.	31/7/83
1S 6S 1S 1S	13 JUMBLER	V.Sanguinetti	5/57 Ex-Libris-En Fraude	G.Cervi	1 por ½ pzo. a Hekuatre 54	O.Zapata	54	53.833 en 439.007	1'24"3/5	S.I.n.	9/7/83
0S 1S 0S 3S	14 DR. PANGARITO	H.Blanco	6/52 Country Doctor-Tisha	S.Vega	8 a 3 cpos. de Jumbler 54	H.Blanco	52	37.772 en 439.007	1'24"3/5	S.I.n.	9/7/83

Candid.: CANTONERO (4) — Enem.: Jumbler (13) — Sport: Golden Pet (6) — Lance: Thaut (7)

VUELVE UN PINGAZO

Cantonero es Capaz de Reírse del Almanaque

Cotejo central de la "tumultuosa" reunión de trece carreras de mañana en San Isidro, la séptima prueba. Allí, bajo la denominación de handicap "Parlanchín", 1.400 metros a todo tren, con veteranos entre cuatro y siete "pirulos" y los kilos repartidos como para que la cosa... ¡sea a muerte! Nos jugamos con el pronóstico del mejor pingo del lote: **Cantonero.** Por supuesto, captando todo el riesgo de la reprise pero sin olvidar aquella serie demoledora en el césped al ganar en 1'23", bajarle el copete a Verglass en 1'34"4/5, tirarle tres cuerpos a Pueblerino en 1'36"2/5 y cerrar su campaña con una derrota nada menos que ante El Temido en 1'58" los dos kilómetros. Excepcional... Luego el frustrado viaje a un clásico en Brasil, la lesión y los meses largos de cura. Pero hace ya varias semanas que anda por Palermo haciendo exhibición.

aunque **Jumbler,** vencedor de Hekuatre en 1'24"3/5 con una brillante campaña en el césped, **Golden Pet** que se la "regaló" a Lujo en el sur al escoltarlo en 1'24"3/5 y ya había andado "abrazado" con Jumbler

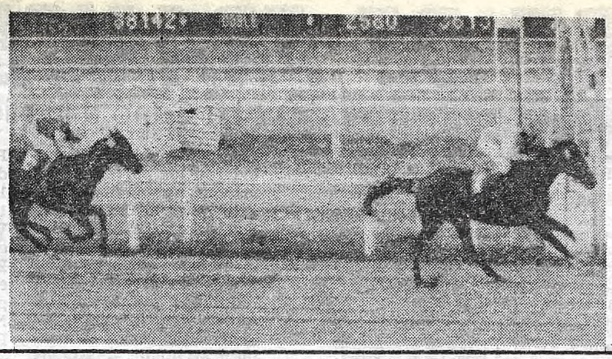

Cantonero y una de sus hazañas, que fueron tantas. Paso mucho tiempo pero no alcnazó a limarle la clase. Y la reprise en el césped es como para volver a "colgarse" del barullo.

8ª CARRERA — Pr. SUFRAGISTA (Final. 7ª doble - Com. 8ª doble) - 1.000 Mts. — A las 19.45

(APUESTAS A GANADOR, SEGUNDO, TERCERO, EXACTA Y TRIFECTA - 6: "CADENA")

4 ULT. PERF.	ANOTADOS	JOCKEY	e/k. PADRE-MADRE	CUIDADOR	ULTIMA PERFORMANCE	JOCKEY	Kl.	COTIZACIONES			Tiempo	Hip./Pta.	Fecha
3A 4S 0S 6S	1 CARPETEA	R.Ferreira	5/57 Roderon-Carma	P.Farina	3 a 3 cpos. de M.Gardenia 57	R.Ferreira	57	6.049	en	115.158	59"	Arg.n.	22/7/83
0L 0A 0A —	2 GRAN SIMPATIA	I.Desvard	5/57 G.Simpático-C.De Luna	J.Martinez	12 a vs. cpos. de F.Candy 57	R.Almirón	55	729	en	54.951	1'14"4/5	Arg.n.	21/7/83
0S 3L 0S 5L	3 DOÑA CAMPA	F.Pedrozo-2	5/57 Donsha-Campa Punta	L.Fá	7 a 8 cpos. de Anacapri 57	F.Pedrozo	57	3.035	en	315.663	1'27"2/5	S.I.n.	17/7/83
— — — —	4 DIEZMADA	R.Laitán	5/57 Princely Song-Diosmita	A.Dominguez	Debuta	—		—		—	—	—	—
0L 5L 0L 0L	5 REMANSA	D.DOminguez	5/57 Real bueno-Maculla	A.Gómez	10 a vs. cpos. de L.Cristina 57	V.Insaurralde	57	1.079	en	91.893	1'22"1/5	L.P.p.	10/7/83
0S 6S 0A 5L	6 LA EXTENSIBLE	D.Suárez-3	5/57 El Exclusivo-Hawaian Lady	E.Escobedo	10 a vs. cpos. de F.Del Rosario 57	O.Labanca	55	35.440	en	989.516	57"1/5	S.I.n.	19/1/83
0S 0S 2S 2S	7 WORD'S CLUB	J.Ojeda	5/57 R.Words-Club Continental	R.Gaitán	7 a 3½ cpos. de Cristalina 57	P.Durán	53	29.553	en	224.332	1'	S.I.n.	22/6/83
0A 0S 6S 0S	8 CHORIPLAY	Ponce-3	5/57 Grand Display-Chore	C.San Millán	15 a vs. cpos. de G.Fleur 57	M.Bertorini	57	31.865	en	1.427.912	1'35"2/5	S.I.n.	1/12/82
3S 0L 0L —	9 MISS ANGRIFF	R.Cáceres-4	5/57 Angriff-Queen Grass	A.Haim	3 a 3 cpos. de Aloha 54	R.Cáceres	53	3.888	en	210.764	59"	S.I.n.	13/7/83
2S 2S 3S 0S	10 MON RILLA	C.Agüero	5/57 M.Tauro-Rosa Amarilla	D.Cabral	2 a 1 cpo. de Jabera 57	C.Agüero	57	70.991	en	228.721	58"2/5	S.I.n.	13/7/83
3L 0A 0L 6L	11 LUFFING	A.Vella-4	5/57 Laramie Trail-Regata	A.Garcia	3 a ¾ cpo. de Mi Malaga 53	O.Merlo	53	6.665	en	40.708	1'16"	L.P.n.	21/7/83
0S 0S 0S 0A	12 PA'LA RUBIA	P.Rodriguez-2	5/57 Paquin-Minajou	A.Castro	10 a vs. cpos. de Jabera 57	O.Dominguez	57	1.705	en	228.721	58"2/5	S.I.n.	13/7/83
0A 4S 2S 3S	13 LA GUAPEADA	R.Michelena-4	5/57 Pedro Solo-Michinga	A.Longo	8 a 8 cpos. de Savetodas 57	R.Ferreira	57	43.370	en	557.610	57"3/5	Arg.n.	24/5/83
0A 0S 0A 0S	14 FOGARIL	no correrá	5/57 Idler-Foguera	R.Vercelli	13 a vs. cpos. de M.Gardenia 57	O.Ayude	57	825	en	115.158	59"	Arg.n.	22/7/83
0S 0S 5S 0A	115 RETOBADA TOP	R.Barrueco-2	5/57 Redtop-Ailili	A.Benitez	8 a 14 cpos. de Jabera 57	R.Barrueco	53	673	en	228.721	58"2/5	S.I.n.	13/7/83

Candid.: MISS ANGRIFF (9) — Enem.: Mon Rilla (10) — Sport: Word's Club (7)

9ª CARRERA — Pr. CENT. DE LA AGRONOMIA Y LA VETER. DE LA REP. ARG. (Final. 8ª doble - Com. 9ª doble) - 1.600 Mts. — A las 20.15

(APUESTAS A GANADOR, SEGUNDO, TERCERO, EXACTA Y TRIFECTA)

3L 5S 5S 2S	1 ADMIRAL CUP	D.Suárez-3	6/54 Adino-Tatu	R.Rodriguez	3 a 10½ cpos. de La Tana 56	D.Suárez	56	3.178	en	13.958	2' 9"4/5	L.P.n.	7/7/83
0A 1A 0A 0S	2 FUN BEAU	O.Merlo	8/54 Louis Beau-Fuma	E.López	12 a vs. cpos. de Tirajana 54	M.Arias	53	1.028	en	90.694	56"	Arg.n.	10/7/83
1S 1S 0S 2S	3 FRAU LILLY	Laitán	5/54 Frari-Loca Bluff	O.Finarelli	1 por 1½ cpo. a Vianena 56	R.Laitán	56	22.105	en	269.803	2' 3"3/5	S.I.n.	6/7/83
1A 2S 1S 3A	4 FACHINOSA	J.Araya-2	5/54 Pedro Solo-Marialita	M.Menéndez	1 por 1 cpo. a Heka Real 57	E.Figueroa	53	9.950	en	45.460	2' 4"1/5	Arg.n.	17/6/83
0A 1S 3A 3S	5 STALL STAR	G.Sena	6/57 Stallwood-Guana	J.Figueras	7 a vs. cpos. de F.Ninfa 57	G.Sena	60	992	en	81.929	2'14"4/5	Arg.n.	26/6/83
1L 3L 3L 4L	6 GURA	J.Burgois	7/57 Griot-Abracadabra	C.Rica	1 por 6 cpos. a Lacarol 54	J.Burgois	57	4.837	en	28.658	1'34"1/5	Arg.n.	20/6/83
6S 3S 3S 4S	7 SUGESTIVA	P.Durán-4	6/57 Snow Trail-Plenitud	E.Clerc	6 a 8 cpos. de La Croisille 57	P.Peralta	54	23.411	en	239.618	1'22"4/5	S.I.n.	6/7/83
6L 5S 6A 5S	8 BAMBAMARCA	H.Libré	6/54 Rio Limpio-Bamboletta	R.Rojas	6 a 4 cpos. de F.Dede 54	R.González	57	1.857	en	45.880	1' 8"2/5	L.P.n.	21/7/83
5L 4A 5S 5L	9 KABALAJ	J.Maciel	6/57 Banner Sport-Gevar	H.Ibarra	5 a 5 cpos. de Beatitud 57	M.Cañedo	55	3.025	en	19.071	1'35"2/5	L.P.p.	28/6/83
0A 2S 2S 2S	10 ROMERA	J.Batruni	5/57 Malambo-Romina	J.Caro Caro	9 a 12 cpos. de Eternite 60	J.Batruni	60	12.462	en	104.107	1'35"	Arg.n.	22/7/83
1L 4S 2L 0L	11 IFNI	J.Azamor-3	6/57 Mysolo-Plus Ultra	J.Caffarelli	1 por 5 cpos. a Piquillante 57	J.Azamor	60	51.555	en	326.280	1'27"2/5	L.P.n.	30/1/83

Candid.: ROMERA (10) — Enem.: Stall Star (5) — Sport: Kabalaj (9)

10ª CARRERA — Pr. VOCINGLERO (Final. 9ª doble - Com. 10ª doble) - 1.000 Mts. — A las 20.45

(APUESTAS A GANADOR, SEGUNDO, TERCERO, EXACTA Y TRIFECTA)

— — — —	1 ALCORTA ERRE	O.Ilarione	4/57 Adorado-La Tapadita	M.Suárez	Debuta	—		—		—	—	—	—
0S 5S 0L 0S	2 EL CHANGUI	R.Buonocore-3	4/57 El Supremo-Charmy	F.Blanchimano	7 a 6½ cpos. de S.Duncan 56	C.Vega	53	2.032	en	249.388	1'37"2/5	S.I.n.	13/7/83
6A 0A 5S 3S	3 CON YUYO	A.Garcia	4/57 Yata Nahuel-La Sultana	J.Garrido	6 a 8½ cpos. de Preludio 57	I.Guimaraes	55	5.360	en	60.096	57"	Arg.n.	22/7/83
0A 0A 3L 0S	4 CIDALMEN	J.Michelli	4/57 Air British-Cumen	A.Colomé	7 a vs. cpos. de Preludio 57	A.Giannino	57	143	en	66.096	57"	Arg.n.	22/7/83
0S 0S 0S 0S	4aMAL HABLADO	W.Marcovecchio	4/57 L.Lambourn-Cartesiana	C.López	11 a vs. cpos. de Balduque 56	S.Criado	56	951	en	238.183	1'25"3/5	S.I.n.	25/6/83
— — — —	5 RED SALT	R.Barrios-3	4/57 Redtop-Salvación	A.Maver	Debuta	—		—		—	—	—	—
— — — —	6 ELECTRIZADO	C.Pintos-2	4/57 Centellante-Con Sorpresa	J.Espindola	Debuta	—		—		—	—	—	—
— — — —	7 VIAJADO	J.Valdivieso	4/57 Calydon-Vidalinda	S.Scabone	Debuta	—		—		—	—	—	—
0A 2A 4S 0S	8 BOBOLITO	P.Rodriguez-2	4/57 Bonpa-Farra Corrida	M.Sarachi	8 a 10½ cpos. de Lunfa 57	P.Rodriguez	55	43.285	en	189.845	56"2/5	Arg.n.	10/7/83
0A 0A 0L 6S	9 GRAN PERFUME	M.Mercau-2	4/57 Garollazo-FLor Perfumada	N.González	13 a vs. cpos. de M.Forest 53	M.Mercau	55	496	en	77.719	1'18"2/5	Arg.n.	15/7/83
0A 6A 4A 6A	10 MISHQUI	J.Agüero	4/57 Combe-Toupie	J.Mayer	9 a 13½ cpos. de O.A.Again 56	V.Centeno	56	16.855	en	225.195	56"	Arg.n.	21/11/82
4S 2L 0S —	11 GEMINI BABY	C.Ibarba-4	4/57 Gemini Six-Blackpool	H.Santiago	4 a 7 cpos. de H.Tel 57	C.Ibarba	53	13.038	en	229.531	1'24"3/5	S.I.n.	27/7/83
3S 3S 2S 4S	12 PANOBLE	H.Libré	4/57 Crest Pan-Breezy	J.Ghigliotti	3 a ½ cpo. de S.Wolf 57	H.Libré	57	75.483	en	294.782	58"1/5	S.I.n.	17/7/83
0S 0S 0S 0S	13 EMPIRE DUQUE	E.Olguin	4/57 Beteao-Chipie	N.Ayala	8 a 5 cpos. de S.Wolf 57	E.Olguin	57	4.487	en	294.782	58"1/5	S.I.n.	17/7/83
3S 4S 0S 0A	14 DIGNO MALEVO	A.Giannino	4/57 Malevaje-Goldy	C.Elorza	3 a 3¼ cpos. de El Rector 54	J.Martinez	53	28.754	en	391.287	58"2/5	S.I.n.	17/7/83
0S 0S 4L 6L	15 TANABOGO	C.AGüero	4/57 Talmont-Cotejera	D.Cabral	10 a 6½ cpos. de S.Wolf 57	C.Agüero	57	2.398	en	294.782	58"1/5	S.i.n.	17/7/83

Candid.: PANOBLE (12) — Enem.: Bobolito (8) — Sport: Digno Malevo (14)

11ª CARRERA — Pr. POSTER (Final. 10ª doble - Com. 11ª doble) - 2.000 Mts. — A las 21.20

(APUESTAS A GANADOR, SEGUNDO, TERCERO, EXACTA Y TRIFECTA)

0S 6S 0S 5A	1 BUSCAMAR	no correrá	7/51 Alphabet-Rocamar	J.B'garay	2 a 5 cpos. de N.Soy 50	R.Ramallo	55	7.926	en	124.839	1'34"2/5	L.P.n.	29/7/83
0L 4A 0L 2L	2 FOGON NAVIDEÑO	M.Cardozo	5/51 Ficino-Primeriza	H.Bravo	7 a vs. cpos. de I.Bet 57	O.Fravega	57	26.740	en	280.555	2' 8"2/5	L.P.p.	30/12/82
0S 6S 1S 2A	3 FABULADOR	no correrá	6/51 Amateur-La Fabula	M.Sola	7 a 12½ cpos. de Extorsive 54	V.Sanguinetti	57	33.624	en	271.325	2' 2"1/5	S.I.n.	27/7/83
6S 1S 1S 4S	4 EL MARSHALL	P.Rodriguez	6/52 El Abra-Snow Madness	M.Sarachi	6 a 8½ cpos. de Extorsive 57	P.Rodriguez	52	8.889	en	271.325	2' 2"1/5	S.I.n.	27/7/83
6A 6A 2S 1A	5 REPUBLICANO	O.Ayude	6/54 Utopico-Reggenza	J.Ferro	6 a 5¾ cpos. de Carmelo 57	M.Garcia	49	6.117	en	58.373	1'48"1/5	Ag.n.	15/7/83
0S — — —	6 GET EVO	G.Vera	4/52 Get Sun-Evitada	M.Tanoni	13 a vs. cpos. de O.Prial 55	L.Luce	60	19.910	en	1.757.073	1'48"1/5	S.I.n.	20/4/83
0A — — —	7 TORFOX	C.Zuco	5/55 Tortazo-Foxa	J.Pereyra	13 a vs. cpos. de G.Marzorquero 57	R.Avila	57	2.266	en	222.674	1'52"1/5	Arg.p.	20/12/81
2L 6L 1L 4L	8 CALDEN	E.Liceri	4/55 Lefty-Cucuchi	J.Irazusta	2 al hoc. de Malzco 57	E.Liceri	57	3.550	en	21.225	2' 8"	L.P.h.	14/7/83
6A 5S 0S 2A	9 PARNE	T.Aguirre	5/54 I.Summer-Bobi Lina	C.Romero	6 a 8½ cpos. de W.Full 54	T.Aguirre	53	8.157	en	79.189	1'25"	Arg.n.	22/7/83
4S 5S 4S 4S	10 RATON MICKEY	R.Desvard	7/54 GeminisSix-Rosa Inca	E.Banno	4 a 3½ cpos. de Recobrado 56	R.Desvard	57	23.069	en	227.248	1'48"2/5	S.I.n.	6/7/83
6A 2A 2S 3A	11 MONTPELLIER	J.Paule	6/51 B.Penny-Marsella	E.Vital	5 a 7 cpos. de F.Navideño 52	J.Paule	52	6.171	en	38.638	2'17"	L.P.n.	26/7/83
2S 1S 0A 1S	12 RECOBRADO	V.Sanguinetti	7/54 Con Brio-Popeline	H.Vazón	2 por hoc. a Picarel 53	V.Sanguinetti	54	48.818	en	209.198	1'48"1/5	S.I.n.	31/7/83
2A 2S 0S 6A	13 HARD KNOT	J.Maciel	6/53 Hard Fighter-Argidia	G.Cervi	2 a 1 cpo. de Recobrado 56	O.Zapata	56	4.249	en	227.248	1'48"3/5	S.I.n.	6/7/83

Candid.: RATON MICKEY (10) — Enem.: Republicano (5) — Sport: Parné (9)

12ª CARRERA — Pr. INDIA (Final. 11ª doble - Com. doble) - 1.400 Mts. — A las 21.55

(APUESTAS A GANADOR, SEGUNDO, TERCERO, IMPERFECTA Y TRIFECTA)

0S 1A 2A 0A	1 ADAIRE	H.Ponce	4/57 Angriff-Berakit	J.Lofiego	14 a 12½ cpos. de El Rush 57	N.Mezzotero	57	7.428	en	474.466	1'26"	S.I.n.	3/7/83
0L 1L 6A 0S	2 FRAY HAMLET	C.Velázquez-4	4/57 Frari-Hostigante	H.Bravo	10 a vs. cpos. de Calmante 56	C.Velázquez	54	6.690	en	25.802	1'6"4/5	L.P.h.	7/7/83
0S 0A 4A 0S	3 CACIQUERO	M.Mercau-2	4/57 Baupres-Rosana	J.Lencina	11 a 14 cpos. de D. Bruto 57	O.Labanca	57	12.164	en	439.877	1'38"3/5	S.I.n.	17/7/83
0S 0S 6A 6S	3aTWINKLE	H.Olivera	4/57 Cipayo-Twiggy	O.Suárez	10 a 8½ cpos. de Sinpena 52	N.Acuña	52	1.831	en	375.999	57"3/5	S.I.n.	25/6/83
0S 0S 0L 6L	4 APOSTADOR	J.Igarategui	4/57 Linfoot-Apostadora	C.Gómez	12 a 5½ cpos. de Tango 54	W. Mar'cchio	57	11.918	en	321.212	1'11"3/5	S.I.n.	9/7/83
0L 0L 5L 0L	4aPECOS BALL	R.Torancio-2	4/57 Snow Ball-La Poli	R.Salazar	11 a vs. cpos. de El Totoral 56	A.Torancio	56	2.793	en	60.268	1'14"1/5	L.P.n.	17/7/83
2S 1S 0S —	5 SQUAD	J.Abregú	4/57 Con Brio-Marcha	J.Etchechoury	2 a la cbza. de D. Bruto 57	J.Abregú	57	95.366	en	439.877	1'38"3/5	S.I.n.	17/7/83
4S 3S 5S 6S	6 MORPRACEM	R.Laitán	4/57 Sweet Forli-Mezclilla	O.Finarelli	4 a ½ cpo. de Pango 53	R.Laitán	57	35.860	en	321.212	1'11"3/5	S.I.n.	9/7/83
5L 0L 1L 2L	7 VERY GOOD	J.Vaira	4/57 Vervain-Churreta	J.Nicoletti	5 a 4½ cpos. Ely 55	J.Vairá	56	1.805	en	46.015	1'7"2/5	C.P.h.	16/5/82
0S 2S 0S 1S	8 AÑANDAI	E.Olguin	4/57 Caldo-Tenguapa	A.Riveiro	7 a 4½ cpos. de D. Bruto 57	E. Olguin	57	56.738	en	439.877	1'38"3/5	S.I.n.	17/7/83
2L 1L 0L 0L	9 POULICHO	J.Corso	4/57 Tigris-Pouliche	D.Musachio	2 a 3 cpos. de Estruendo 57	J. Corso	57	1.160	en	69.120	1'34"2/5	L.P.h.	24/7/83
0S 5S 0S 1S	10 ROSQUETE	C.Pintos-2	4/57 Flintham-Rosera	J.Molina	15 a vs. cpos. de Povoreto 56	O.Zapata	56	4.872	en	314.990	1'25"	S.I.p.	19/6/83
2S 1S 6S 0A	11 OVACIONADO	J.Valdivieso	4/57 El Virtuoso-Ochna	M.Lopez	2 a ½ pzo. de Pango 53	M.Sarati	57	22.035	en	321.212	1'11"3/5	S.I.n.	9/7/83
1S 3S 3S 6S	12 SIKUS	J.Maciel	4/57 Paramount-Friendly II	E.Boni	1 por 3 cpos. de Lilar 50	O. Conti	53	33.540	en	205.613	1'11"	S.I.n.	6/7/83
1S 2S 4S 0S	13 NARRANTE	M.Sarati	4/57 Duncan-Narradora	A.Montero	1 por 3 cpos. a S. Pastor 57	M.Sarati	57	58.735	en	306.056	1'11"2/5	S.I.n.	6/7/83
3S 5S 3A 0S	14 FIRMADO	C.Pezoa	4/57 Maharajo-Conquistadora	F.Calonje	3 a ½ cpo. de Pango 54	C.Pezoa	57	18.998	en	321.212	1'11"3/5	S.I.n.	9/7/83
4S 1S 4A 2S	15 THEOCRAT	V.Sanguinetti	4/57 Salt Marsh-Tebea	G.Cervi	4 a 2 cpos. de El Rush 57	O.Zapata	57	16.281	en	474.466	1'26"	S.I.n.	3/7/83

Candid.: SQUAD (5) — Enem.: Añandai (8) — Sport: Ovacionado (11)

13ª CARRERA — Pr. SOSPIRO (Final. doble) - 1.800 Mts. — A las 22.30

(APUESTAS A GANADOR, SEGUNDO, TERCERO, IMPERFECTA Y CUATRIFECTA)

2S 0A 0S 3A	1 AT SPEED	O.Ayude	5/57 Angriff-Va Vite	J.Martinez	2 a ¾ cpo. de F. Gastón 57	O.Ayude	54	14.763	en	211.929	1'48"3/5	S.I.n.	29/6/83
1S 2A 0S 0S	2 JUMBO JET	H.Costantino	5/57 Get Sun-La Expedición	D.González	1 por 1 cpo. a Pisarro 56	J.Maciel	56	29.990	en	136.806	2'17"1¾	S.I.n.	13/7/83
6A 4S 0A 5S	3 CUADRANTE	M.Planas-2	5/57 Practicante-Cuerna	A.Alacina	6 a 11 cpos. de Caracoles 57	M.Planas	55	5.696	en	71.928	1'50"	Arg.n.	16/7/83
3A 0S 0S 4S	3aFRAY ALBERTITO	J.Martino	5/57 Frari-Bravera	A.Alacina	3 a 7 cpos. de Caracoles 57	J.Martino	57	5.696	en	71.928	1'50"	Arg.n.	16/7/83
2L 2L 4L 3L	4 CROCANTO	R.Ballaccomo	5/57 Tigris-Crocante	E.Etchechoury	2 a ¾ cpo. de Hongay 53	R.Ballacomo	57	6.299	en	85.334	1'36"	L.P.n.	9/7/83
0A 5S 2L 4L	5 PAROLEANTE	J.Corso	5/57 Practicante-Parole	R.Quinteros	7 a 11 cpos. de Caracoles 57	J.Batruni	57	4.228	en	71.928	1'50"	Arg.n.	16/7/83
2A 3S 5S 0A	6 KADTERO	G.Sena	5/57 Kadiri-Lagartera	L.Saccone	2 a 4 cpos. de Caracoles 57	G.Sena	57	10.966	en	71.928	1'50"	Arg.n.	16/7/83
0S 2S 0A 4S	7 WHIZ KID	R.Ramallo	6/57 Bolt-Whiskera	J.Buru'garay	9 a 10¾ de G. Harbour 57	R.Ramallo	54	13.928	en	270.860	1'23"3/5	S.I.n.	13/7/83
3S 6S 2S 2A	8 CEFALINO	P.Sahabián	7/57 Emet-Cefalina	H.Vazón	3 a 2½ cpos. de N.M. Rindo 57	P.Sahagián	57	33.094	en	244.325	1'37"1/5	S.I.n.	29/6/83
6S 0S 0S 6S	9 MOTICHAMPO	M.Rodriguez	5/57 Motin-Champgata	A.Montero	6 a 3 cpos. de F. Gaston 57	J.Maciel	57	1.975	en	211.929	1'48"3/5	S.I.n.	29/6/83
0A 5A 4L 0S	9aSOL DE VILLA	M.Sarati	7/57 Selenio-COn Honor	R.Amenábar	9 a 10 cpos. de I. Blue 55	I.Igarategui	56	625	en	372.665	1'50"4/5	Arg.n.	24/9/82
1A 3S 2S 2A	10 NICE LORD	J.Maciel	5/57 Lord Lambourn-Nice	D.Gómez	1 por vja min. a A. Speed 57	El Trivino	57	244.695	en	895.270	1'53"	Arg.n.	27/3/83
4S 0S 2S 6S	11 LOS GAITEROS	R.Ferreira	5/57 Endiosado-La Gaita	H.Casalotti	4 a 3 cpos. de G. Harbour 57	J.Romero	54	20.018	en	270.860	1'23"3/5	S.I.n.	13/7/83
5L 1S 4A 3S	12 ORUMIEH	P.Garnica	7/57 Debussy-Khochboo	A.Arellano	5 a 10½ cpos. de N.Soy 50	R. Cáceres	50	6.399	en	124.839	1'34"2/5	L.P.n.	24/7/83
6S 0S 6A 1S	13 LITRO	J.Alvis	6/57 Lacydon-Bersabe	H.Piriz	6 a 9½ cpos. de N.M. Rindo 57	J.Alvis	57	9.516	en	244.325	1'37"1/5	S.I.n.	29/6/83
2A 1A 2S 2A	14 DONALD	no correrá	5/57 Decorum-Alta Gracia	J.Maldotti	no largó frente a Caracoles 57	V.San'tti	57	9.976	en	71.928	1'50"	Arg.n.	16/7/83
1S 0S 4S 6S	15 SOROYA	J.Caro	5/57 Murillo-Solitude	E.Clerc	1 por pzo. a G. Harbour 57	J.Caro	55	13.168	en	148.028	1'38"	S.I.p.	19/6/83

Candid.: NICE LORD (10) — Enem.: Kadtero (6) — Sport: At Speed (1) — Lance: Cuadrante y Cía. (3-3a)

FORT DE FRANCE ESTA AL OLEO

La Ganó a la Niebla, y a Sidereo en Buen Trabajo de Fondo

HIPODROMO ARGENTINO

COMPETIDORES Y MONTAS PARA EL DOMINGO

1ra CARRERA — A las 13
PR. DALSENA - 1.600Mts.
(Com. Apuesta Doble Extraordinaria)
1 Gaylord 57, P. Armada
2 Maremoto 57, D. Orcellet
2a Sentiment 57, M. Lezcano
3 Albacete 57, I. Gorrais
4 Chafallón 57, J. Martínez
5 Super Espía 57, J. Batruni
6 Volcano 57, P. Sahagián
7 Despótico 57, J. Palacios
7a Manipulo 57, J. Valdivieso

2da CARRERA — A las 13.35
PR. ALMERIA - 1.200 Mts.
(Final. Ap. Doble Extraordinaria)
1 Cuñi 57, O. Ayude
2 Errabondo 57, J. González
3 Niño Solo 57, J. A. G'zalez
4 Negro Rolan 57, J. Ojeda
5 Hoschidt 57, L.Zárate
6 Dink 57, O. Mansilla
7 Hielero 57, M. Mercau
8 El Marne 57, J. Golpeson
9 Caciquito 57, J. Benítez
10 Talcahuano 57, R. Cáceres

3ra CARRERA — A las 14.15
1 Adversary Press 56, R. Ferreira
2 Sharry 56, J. Valdéz
3 Carcamán 56, J. Ojeda
4 Meliseo 56, V. Sanguinetti
5 Valor Prel 56, E. Bortulé
f6 Incroiciate 56, R. Eguzqueza
7 Parkris 56, C. Pezoa.

4ta CARRERA — A las 15.05
PR. BIELLA - 1.200 Mts.
(Comienza Apuesta "5 y 6")
1 Mi Release 57, P. Armada
2 Sartorius 57, T. Benítez
3 Rastrojero 57, M. Cañedo
4 Santos Bar 57, A. Sánchez
5 Neso 57, T. Aguirre
6 Cidalmen 57, J. Michelli
7 Duke Black 57, R. Ausili
8 Frer's 57, C. Verdasco
9 El Boina Blanca 57, J. C'tes
10 Gemini Baby 57, C. Ibarba
11 Snow Pastor 57, J. Maciel

5ta CARRERA — A las 15.45
Clásico: CHACABUCO - 2.500 Mts.
(Com. Apuesta Doble Extraordinaria)
1 Congresal 61, D. Orcellet
2 New Dandy 61, J. Maciel
3 Bonete 60, V. Sanguinetti
4 Bramante 61, H. Costantino
5 Mat Boy 60, M. Sarati

6ta CARRERA — A las 16.30
PR. LEGENT - 1.400 Mts.
(Com. Apuesta Doble Extraordinaria)
1 Liza Prisco 57, P. Peralta
2 Mi Rondina 57, A. Tarraño
3 Noticia 57, H. Costantino
4 Itamarati 57, R. Rossi
5 Alarm Press 57, M. Escagües
6 Sucesora 57, H. Silva
7 Refistolada 57, M. Lezcano
8 Filia 57, O. Labanca
9 Miss Ternura 57, A. Maugeri
10 La Gargantilla 57, J. Aguirre
11 Doña Perlera 57, J. Batruni
12 Donzina 57, M. Planas
13 Coquimba 57, R. Sosa

7ma CARRERA — A las 17.15
PR. TANGAROA - 1.600 Mts.
(Com. Apuesta Doble Extraordinaria)
1 Frau Silke 57, M. Lezcano
2 Penny Ley 57, M. Planas
3 Sakyla 57, J. Valdivieso
4 Deportiva 57, P. Sahagián
5 Rezagante 57, P. Peralta
6 Pavlonia 57, C. Flores
7 Roanne 57, R. Riveiro
8 Formativa 57, V. Centeno
9 Soy Carioca 57, X.X.

8va CARRERA — A las 18
PR. AT EASE - 1.300 Mts.
(Final. Ap. Doble Extraordinaria)
1 Hi Vin 57, P. Durán
2 Kelly Khan 57, V. Sanguinetti
3 Listado 57, J. Maciel
4 Maynumby 57, V. Aguirre
5 Kalmani 57, C. Pintos
6 Incaipuci 57, R. Ballaccomo
7 Pango 57, J. Leske
8 Suman 57, R. Desvard
9 Rancho Pronto 57, C. Vera
10 Halley 57, J. Aguirre
11 Breack Point 57, E. Jara

9na CARRERA — A las 18.50
PR. CARAMBA - 1.600 Mts.
(Com. Apuesta Doble Extraordin.)
1 Barrancosa 56, O. Cosenza
2 Nadia Bot 56, P. Sahagián
3 Royal Lover 56, H. Costantino
4 Bella Parleta 56, A. Maugeri
5 Farce 56, R. Rossi
6 Early Rosebud 56, P. Armada
7 Caretita 56, M. Lezcano
7a Cepa 56, M. Sarati
8 Felf 56, X. X.
9 Hope Sweet 56, J. Valdivieso
10 Infalibre 56, R. Laitán
11 Propicia 56, V. Sanguinetti

10ma CARRERA — A las 19.40
PR. QUE MARAVILLA - 1.100 Mts.
1 Piroscafo 57, R. Diaz
1a Tumbayo 57, T. Aguirre
2 Caesar 57, E. Tasende
2a Fonkay 57, D. Orcellet
3 El Inglesito 57, H. Capano
4 River Oaks 57, E. Liceri
5 Pulposin 57, J. Maciel
6 Marduk 57, O. Cosenza
7 Flamenco 57, H. Ponce
8 Luce Mucho 57, R. Buonocore
9 Abad 57, G. Rizzi
10 Arapey 57, L. Tocci
11 Clarry 57, J. Sampertini
12 Capincho 57, J. Aguirre
13 Mando Bluff 57, E. Bortulé
14 Marvelo 57, X. X.
15 El Sorrentino 57, J. Valdivieso
16 Irritable 57, M. Arias.

EL GLOBO DE LA SUERTE

HOY: QUINIELA PROVINCIAL - 20 PREMIOS - 21.30 HS.
HOY: QUINIELA NACIONAL - 20 PREMIOS - 23 HS.

MAÑANA: QUIN. PROVINCIAL - 20 PREMIOS - 21.30 HS.

Favoritos a la grande			El dato de CRONICA		
24	38	42	53	69	85

MAÑANA: QUIN. NACIONAL - 20 PREMIOS - 23 HS.

Atrasados a la grande			Demorados a los premios		
Centena	Decena	Unidad			
6	9	8	05	11	29
29 s	20 s	27 s	40 s	40 s	35 s

Ultimas 14 grandes		FAVORITOS:	Tres cifras atrasadas a los premios
174	887	A la grande	Centena
544	145	19-28-34	4
229	752		Decena
949	934	A los premios	8
475	587	19-28-46	Unidad
043	303		3
571	417		

Ambos demorados a la grande			El dato de CRONICA		
47	48	32	56	75	81

MAÑANA: CORDOBA - 10 PREMIOS - 21.30 HS.

Favoritos a la grande			El dato de CRONICA		
03	31	44	65	78	92

LOTERIA DE TUCUMAN

(Sorteo de anoche)

1º con Sa		500.000	30779	6º con Sa		685	12064
2º	" "	22.500	23609	7º	" "	685	24674
3º	" "	7.500	12894	8º	" "	685	28012
4º	" "	6.000	48611	9º	" "	685	31025
5º	" "	3.750	3541	10º	" "	685	33339

La espesa niebla que descubrieron los porteños esta mañana, no solo fue un "regalo" para la Capital. Por San Isidro no se veían "ni las palabras". Una razón fundamental para que la habitual mañana de aprontes se viera reducida notablemente. Aun así, "sin ver casi nada" ejercitaron varios elementos, y los pilotos —hasta los más encumbrados—, no le mezquinaron el cuerpo. Algo digno de destacar. Nuestros relojeros como siempre estuvieron al pie del cañón y rescataron varias marcas buenas. La mejor fue la cumplida por Fort de France que reaparece en el clásico San Martín. El crédito del clan Bianchi dio ventajas y dominó a Sidereo en 1.800 metros para los que estableció 1'59".

● **SAN ISIDRO**

(4ª pista de arena, normal)

FORT DE FRANCE, con M.Lezcano, dio 4 cuerpos y dominó por igual margen a SIDEREO, S.Videla, 1.800 metros en 1'59", de los 2.800 a los 1.000 (buen trabajo para el clásico San Martín); DESPOTICO, J.Palacios, a la par de CAVIAR, V.Centeno, 1.000 en 1'4", de los 2.000 a los 1.000; EL CONSERVADOR, V.Sanguinetti, 1.800 a palo errao y floreando en 2'5"; EL EXPRESO, P.Armada, 800 en 52"; BAR CRIS, con el peón, 600 en 37"3/5; CEFALINO, C.Bertoldi, 800 en 52"; PIQUITO, C.Pezoa, 1.400 a palo errao en 1'32".

(Arena, normal)

BRACK POINT, E.Jara, 700 en 41"; EL VELOCISTA, J.Valdivieso, 800 en 48"2/5; EL COMANDANTE, C.Pintos, 700 en 44; POTON, C.Ramírez, 1.000 en 1'4"; CAÑUMEL, R.Barrios, 1.000 en 1'4'.

Cuando ya la niebla era anécdota entraron a la cancha algunos elementos. Y en la 4ª pista de arena trabajaron MANIPULADO, con Jorge Valdivieso, 1.000 metros en 1'2"3/5; CONGRESAL, D.Orcellet, a la par de SENTIMENT, M.Lezcano, 1.000 metros cómodo en 1'4"; SOVER SUSTO, R.Barrios, 700 en 44"; DAN TANA, V.Sanguinetti, 600 37"3/5.

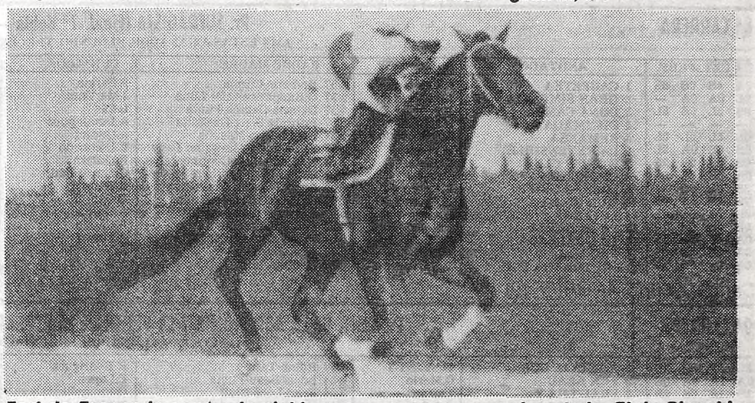

Fort de France le ganó a la niebla y a uno que se puso al costado. El de Bianchi anda hecho un cañón. Trabajó largo esta mañana para el San Martín, donde reprisará.

USTARITZ, CUANDO SE DISIPO LA NIEBLA, 1'41" PARA LA POLLA

También Palermo, en una mayor medida que el norte, sufrió hoy el fenómeno climático. Para nuestro cronometrista —y creemos que para todos— fue un drama el poder visualizar a los ejemplares que ejercitaron. Pero ya a eso de las 9.30 entró a la pista **Ustaritz** para trabajar con miras a la Polla. Y escapándole a "la mazorca" pasó la milla en 1'41" clavados, jugando con el que se le puso a su flanco, sólo unos segundos. Sin embargo la opinión de nuestro relojero no fue buena. Dijo Juan Carlos D'Arezo: "Regular nomás, lo de Ustaritz, regular...".

● **ENSAYOS EN PALERMO**

(Pista grande normal)

USTARITZ, O.Ayude, a la par de MAZORQUERO, M.Romero, 1.600 en 1'41", con 1'3" los 1.000 y 12"3/5 de final; MUSTAR, R.Laitán, con ESTRIDENCE, J.Caro, 1.000 en 1'1"3/5; PRETTY BODY, I.Gómez, 1.400 en 1'30"2/5; MACACA, J.Oural, 800 en 51"4/5; SOFAIFA, M.Escobar, 800 en 51"2/5; BASTONERO, P.Sahagian, a la par de ROYAL LOVER, O.Labanca, 800 en 50"3/5 a media cancha; FRANCO BALL, con J.Batruni, a la par de FRAY GASTON, E.Liceri, 800 en 50" a media cancha; FRAY MARTIN, con A.Pauleau, a la par de LAGRE, R.Cáceres, 700 en 43"3/5; VOLCANO, P.Sahagian, a la par de AMANOR, O.Labanca, 800 en 50"; PAPA DONATO, A. de Arriba, 700 en 43"; LITLE STONE, P.Molina, 800 en 51"3/5; EL MUSTIO, I.Gómez, 800 en 51" a media cancha con 12"4/5 de final.

Ustariz ejercitó en Palermo esta mañana cuando se disipó la niebla. Pasó la milla en 1'41" clavados, con 12"3/5 de final. Sin embargo, a nuestro entendido en el reloj no le gustó su acción. Por cronómetro fue bueno; lo del potrillo en impresión regular, nomás...

HIPODROMO ARGENTINO

COMPETIDORES Y MONTAS PARA EL VIERNES

1ª CARRERA — A las 15.30
Pr. Bastonera - 1.000 mts.
(Com. Apuesta Triple)
1 Aquimin 57, T. Aguirre
2 India Maka 57, V. Centeno
3 Clocherita 57, R. Pendás
4 Arroyeña 57, M. Planas
5 Che Piba 57, V. Sanguinetti
5a Lady Atley 57, C. Flores
6 Lady Roger 57, E. Liceri
7 Luffing 57, O. Merlo
8 Bironcita 57, J. Aguirre

2ª CARRERA — A las 16.05
Pr. El Andaluz - 2.200 mts.
(Cont. Apuesta Triple)
1 Pantax 57, M. Lezcano
2 Whitehall 54, R. Buonocore
3 Alpha Canon 57, C. Vera
4 Quick Flyer 57, J. Maciel
5 Torcello 57, I. Guimaraes
6 Cien Copas 57, M. Mercau
7 Perceptivo 57, P. Armada
8 King George 57, A. Sánchez
9 Ventoforte 57, H. Castro
10 Intimo Tel 57, D. Pascuariello
11 Sinónimo 57, P. Durán

3ª CARRERA — A las 16.45
Pr. Gallion - 1.000 mts.
(Fin. Apuesta Triple)
1 Fondín Red 56, J. Paulé
f2 Taya Lucan 56, x.x.
3 El Detalle 56, A. De Arriba
4 Dan Tana 56, V. Sanguinetti
5 Barrilón 56, J. Ojeda
6 El Patriota 56, C. Vera
7 Great Chanter 56, R. Ausili
8 Backgammond 56, M. Lezcano
9 Gran Barba 56, M. Sarati
10 Cortafuego 56, I. Gorrais
11 Johny Soño 56, J. Maciel
12 Excalibur 56, E. Liceri

4ª CARRERA — A las 17.35
Clás. L. M. Campos - 1.600 mts.
(Com. Apuesta Doble Extraordinaria)
(Com. Apuesta "5 y 6")
1 Tan Variante 55, M. Planas
2 Apoteótica 55, P. Sahagián
3 Tostada 55, V. Sanguinetti
4 Maceira 55, H. Libré
f5 Goldenley 57, J. Palacios
6 Mustard 55, R. Laitán

5ª CARRERA — A las 18.15
Pr. Soy Yos - 1.400 mts.
(Fin. Apuesta Doble Extraordinaria)
1 Lydd 57, R. Riveiro
2 Ebelette 57, M. García
3 Plany 57, R. Ausili
4 Fija Top 57, O. Montenegro
5 Copetuda 57, G. Capdevila
6 Povorina 57, R. Amadeo
7 Jacta Est 57, G. Sena
8 Jewish Dancer 57, E. Martínez
9 Mariestela 57, N. Mezzotero
10 Butterfy Press 57, J. Cervantes
11 Pavia 57, R. Sosa

6ª CARRERA — A las 19.00
Pr. Fizz - 1.000 mts.
(Com. Apuesta Doble Extraordinaria)
1 Fantasma 56, E. Bortulé
f2 Gaucho Chorlito 56, P. Sahagián
3 Dr. Almond 56, L. Zárate
4 Mango Payador 56, E. Tejedor
5 El Zafado 56, R. Ioselli
6 Musiquero 56, J. Valdivieso
7 Dancing Blue 56, J. Oural
8 First Man 56, V. Sanguinetti
9 Papa Donato 56, A. De Arriba
10 Rocky Wood 56, E. Liceri
10a Tall Boy 56, H. Prieto
11 Con Razón 56, R. Desvard

7ª CARRERA — A las 19.45
Pr. Finder - 1.300 mts.
(Fin. Apuesta Doble Extraordinaria)
1 Guayna Cate 57, J. Aguirre
2 Salvorada 57, P. Armada
3 Snow Felice 57, R. Michelena
4 Stall Land 57, J. Jarcovsky
5 Laura Dar 57, H. Libré
f6 Sabbia 57, M. Palacios
7 Maureen 57, P. Sahagián
8 Mackenna 57, J. Valdivieso
9 Dominga 57, P. Peralta
10 Simétrica 57, V. Sabin

8ª CARRERA — A las 20.35
Pr. Nicodeme - 1.800 mts.
(Com. Apuesta Doble Extraordinaria)
1 Piensa Calistro 57, H. Guías
2 Alvarado Bravo 57, J. Maciel
3 El Berto 57, J. Repiso
4 Caviar 57, V. Centeno
5 Dame Sol 57, M. García
6 Lauda Bluff 57, D. Pascuariello
7 Pissarro 57, C. Verdasco
8 Capitolio 57, V. Sanguinetti
9 Air Special 57, J. Igarategui
10 Fu Horse 57, A. Rivero
11 Zalmy 57, R. Eguzquiza
12 Chutney 57, R. Durante

9ª CARRERA — A las 21.25
Pr. Mister Brea - 1.000 mts.
(Fin. Apuesta Doble Extraordinaria)
1 Gurisito Costero 57, x.x.
2 Second Dreams 57, V. Sanguinetti
3 Arloso 57, M. Cañedo
4 Sirdar 54, x.x.
5 Grand Routier 54, J. Valdivieso
6 Free State 57, T. Benítez
7 Christopher Moss 57, x.x.
8 Despistado 57, M. Sarati
9 Caolín 57, C. Pezoa
9a Saltburn 57, T. Aguirre
10 Rail Road 57, J. Ojeda
11 Consiglio 54, R. Pedernera
12 Perri 54, V. Centeno
13 Excel Island 54, R. Latorre

PROVINCIA

(Sorteo de anoche)

1º	245	11º	917
2º	930	12º	162
3º	936	13º	035
4º	814	14º	105
5º	456	15º	645
6º	262	16º	226
7º	723	17º	649
8º	994	18º	808
9º	743	19º	055
10º	189	20º	283

QUINIELA

(Sorteo de anoche)

1º	417	11º	679
2º	248	12º	122
3º	840	13º	747
4º	257	14º	132
5º	931	15º	944
6º	264	16º	019
7º	979	17º	307
8º	651	18º	662
9º	819	19º	951
10º	251	20º	356

TV: AHORA EL PARO ES POR 48 HORAS

Huelga de Periodistas en Demanda de Mejoras Salariales

Tal como estaba previsto, en caso de no arribarse a una solución satisfactoria, los periodistas de los cuatro canales de televisión porteños y del 2 de La Plata han comenzado a aplicar drásticas medidas de fuerza, en lo que constituye la tercera etapa de una lucha comenzada hace aproximadamente un mes, con el quite de colaboración y la negativa a cumplir horas extras, y proseguida con un paro de 24 horas que se cumplió en forma total.

De acuerdo con lo que dimos a conocer en la víspera, ayer a las 17 los representantes sindicales se reunirían con sus pares patronales, en dependencia de la Dirección Nacional de Relaciones Laborales, repartición dependiente del Ministerio de Trabajo de la Nación que tiene su sede en Paraná 26, en esta Capital.

Al cierre de nuestra sexta edición de ayer continuaban las deliberaciones, que concluyeron recién entrada la noche. Luego de tres horas y media de gestiones, todas ellas frustradas para ambas partes ya que los trabajadores no lograron ni siquiera la cifra que habían propuesto en la anterior audiencia, bajando sensiblemente sus pretensiones, y los representantes de las direcciones de las teleemisoras no lograron, obviamente, que la situación volviese a la normalidad.

Sucedió todo lo contrario, porque, como consecuencia del fracaso, los delegados —8 en total, que conforman la denominada Comisión Intercanales— hicieron saber a sus colegas gráficos y radiales que, en vista del estado de la cosas y de la irreductibilidad de la posición patronal, se aplicaría de inmediato el siguiente paso de este plan de lucha. Dicha medida consiste en un paro de 48 horas, paro que, según anunciaron, será total, lo mismo que el anterior, de 24 horas, y que fuera, como se recordará, el primer cese absoluto de actividades en los noticieros desde el advenimiento de la TV a nuestro país, en 1951.

Este cese de tareas se aplica en los canales 7, 9, 11, 13 y 2 (éste, de la capital bonaerense). Cabe traer a colación que los periodistas (que, según informaron, ganan sueldos mínimos de 800 pesos argentinos, en muchos casos) pidieron en un principio un salario mínimo de 2.500 pesos de la misma moneda, y que en la última audiencia ofrecieron reducir esas pretensiones a 2.007 pesos mensuales.

Al término de la reunión de ayer consignaron que no solo no se aceptó esa propuesta, sino que se les hizo una contraoferta, con un sueldo mínimo de 1.500 pesos, tesis que fue rechazada de plano por no contemplar las necesidades mínimas del sector.

Recordemos que los delegados de los cuatro canales de televisión resolvieron esta medida en una asamblea general a la cual concurrieron la mayoría de los periodistas televisivos. En esa instancia, se decidió abrir un compás de espera, ante los rumores que señalaban que se llegaría a un acuerdo por medio de la negociación entablada en las dependencias de la Dirección de Relaciones Laborales. Los rumores, no se confirmaron y, los periodistas decretaron la huelga.

ESPAÑA: ECOS POR MUERTE DE BUÑUEL

MADRID, 2 (DPA).— "Estoy demasiado afectado", dijo Fernando Rey, uno de los actores favoritos del director de cine español Luis Buñuel, al enterarse del fallecimiento de éste, el viernes pasado, en Ciudad de México, a los 83 años, cuyos restos mortales han sido incinerados en México. "Estoy muy apenado, porque he perdido un gran amigo", añadió.

"Hoy es un día triste para el cine y para todos los hombres de la cultura", declaró por su parte el ministro español de Cultura, Javier Solana. "Buñuel era uno de los grandes cineastas universales ".

Pilar Miró, cineasta y actualmente directora general de cinematografía en el Ministerio de Cultura en Madrid, lamentó que Buñuel no haya podido vivir en su tierra, "que le salía por los poros".

Amaba en Buñuel "su absoluta sencillez. Su forma de contar casi ingenua, pero con una actitud crítica, ácida y sentimental, que ha dado al cine el sentido trágico de la vida y se ha reído de ese sentido trágico".

Para Mario Camus, otro cineasta español, Buñuel era "un ser fuera de lo común en su manera de ver la vida .

FLORINDA BOLKAN NO AGUANTABA MAS

ROMA, 2 (ANSA).— "Me había alejado porque en el cine cómico no hay lugar para mí. Si ahora he vuelto después de vivir en Brasil y Norteamérica, se debe a los roles que se me han ofrecido conformes a mi tipo, mis posibilidades artísticas y mis años". Estas son las primeras palabras de la conocida actriz brasileña Florinda Bolkan en su primer encuentro después de cuatro años con los periodistas romanos.

"Nunca me vi actuando en filmes eróticos y por esa razón había pensado terminar con el cine. Pero una artistas no puede estar demasiado tiempo lejos de su mundo y de lo que ama.

La actriz está interpretando en el filme de Carlo Verdone "Acqua e sapone" el papel de la madre de la joven protagonista Natasha Lovey, de 15 años. "Se trata de un rol —explicó la Bolkan— que se adapta a mis capacidades. No puedo negar que los protagónicos de cuarentonas son más bien incómodos por distintas razones, sin embargo no hay motivo para echarse atrás".

La actriz brasileña anunció que en la próxima temporada teatral debutará en la nueva versión de la pieza del comediógrafo italiano Patroni Griffi "Metti.

CANAL 2: NO SE LLEVARON LOS EQUIPOS COLOR

LA PLATA, 2 (De nuestro corresponsal).— Este mediodía se abrió un compás de espera en la situación del Canal 2 de La Plata, luego de que el personal de la emisora y representantes de la empresa propietaria de equipos de transmisión color, se reunieran aquí "mostrando ambas partes y la intervención del canal, la mejor disposición para no interrumpir la emisión diaria ni cerrar la fuente de trabajo", según manifestaron voceros de los trabajadores.

Se dijo que poco antes del mediodía llegó al canal —ubicado en Calle 36 entre 2 y 3 de este ciudad— una representación de la empresa "RZS" con escribano público y representantes legales, con el propósito de retirar los equipos color de la estación, ya que el contrato de alquiler de los mismos se encontraba vencido y no había habido acuerdo para continuar el arrendamiento.

Las instalaciones del canal se encontraban desde anoche ocupadas por el personal de la planta "en calidad de permanencia en su sitio de labor, para mantener abierta la fuente de trabajo, pero no en posición de ocupación, ni hostil, como tampoco con el propósito de alterar la actividad normal de la estación televisora".

Los representantes legales fueron atendidos por gerentes de la firma quienes los impusieron de una resolución dictada por la comisión liquidadora de la CONAREPA, dependiente del Ministerio de Economía de la Nación, por la cual se dispuso "no devolver por el momento a la emprsa 'RZS', el equipamiento color".

Se levantó entonces un acta con la firma del escribano público y posteriormente los representantes empresarios mantuvieron una reunión con los trabajadores del canal, durante la cual se acordó abrir un compás de espera hasta que se encuentre la mejor solución a la situación, fundamentalmente con el fin de no interrumpir la transmisión ni cerrar la fuente de trabajo.

Al término del encuentro se puso de manifiesto "la buena disposición tanto de la emprsa 'RZS' como de la intervención del canal, para mantener la fuente laboral, así como el deseo del personal de contribuir a ese propósito".

VETERANO ACTOR INGLES FUE ASESINADO A GOLPES

LONDRES, 2 (AP).— Peter Arne, de 62 años, actor británico especialista en el papel de villano, fue muerto a golpes en su apartamento de Knightsbridge, oeste de Londres. Su cuerpo fue descubierto ayer en el corredor de su apartamento.

Entre las películas que filmó Arne se destacan "The return of the ping panther", "Straw dogs" y "The moonraker".

La policía dijo que una mucama que trabaja en el edificio dio la alarma cuando encontró un trozo de madera manchado de sangre en el corredor.

El actor sufrió severas heridas en la cabeza y Scotland Yard dijo que se practicará una autopsia al cadáver.

● A NUEVA YORK

NUEVA YORK, 2 (UPI).— La cantante chilena Patricia Maldonado hará su debut en Estados Unidos en el mes de setiembre, según anunciaron aquí los empresarios del recital.

Maldonado, que ya ha representado a su país en el Festival de la OTI, se presentará el 10 de setiembre en el Teatro Town Hall, donde interpretará temas latinoamericanos, dijo Nury Sáez Díaz, presidenta del Centro Cultural Chileno.

EL CONJUNTO KISS INSISTE: ACTUARA

NUEVA YORK, 2 (UPI).— El grupo de rock, Kiss, se dispone a viajar con destino a la Argentina , a pesar de un intento de veteranos de la guerra de las Malvinas para que se les cancele el permiso de ingreso y también a pesar de las amenazas de volar con bombas el estadio deportivo en el cual se presentarán.

Así lo hizo saber un funcionario, en representación del grupo musical que, con sus atuendos, sus estruendosos aparatos de sonido y su agresivo maquillaje, despertó las iras de diversos sectores de la sociedad argentina. De acuerdo con informaciones llegadas aquí, procedentes de Buenos Aires, miembros del Centro de Ex Combatientes de las Malvinas han solicitado al gobierno de dicho país sudamericano que no se le otorgue visa a Kiss.

El funcionario que rechazó la posibilidad de anular el viaje, Chris Lendt, señaló: "Hemos cumplido con las leyes de la Argentina y esperamos que ellos procedan adecuadamente. Kiss no tiene preferencias políticas. Solo es un grupo de rock and roll".

N. de la R.: En tanto, tal como informamos en la sección "Matamil", allegados a los productores confirmaron que la actuación no se cancelará.

SUS CARTAS ESTAN ECHADAS

♡ P	♣ D	◊ C	♣ O	♠ U	◊ U	♣ L	♡ R	♠ S	♡ O	♠ T	◊ I
♣ E	♡ C	♠ E	◊ D	♣ N	♡ U	♠ D	♣ C	◊ E	♣ I	♡ R	♠ T
◊ S	♠ I	♡ E	♣ A	♡ N	♠ E	◊ U	♠ N	♣ P	♡ O	♣ A	◊ C
♠ E	♡ S	♣ S	◊ A	♠ R	◊ R	♣ A	♡ A	♠ A	♠ A	◊ C	♣ J
♡ L	♣ E	◊ T	♠ Z	♡ I	♠ R	◊ E	♠ O	♣ A	◊ R	♠ N	♡ R

En estos 60 naipes se encuentra encerrado un mensaje para usted. Acaso se trata de un augurio o de una advertencia que no deberá desestimar. Para dar con el mensaje que corresponda al lector, éste debe proceder de la siguiente manera: si su nacimiento se ha registrado entre los días 5 y 11 (no importa el mes) elegirá PICAS; si se ha producido entre los días 12 y 19, TREBOL; si lo fue entre los días 20 y 27, DIAMANTE, y finalmente, si su advenimiento al mundo aconteció entre los días 28 y 4, su palo será CORAZONES. Una por su orden leyéndolas de izquierda a derecha, las letras que llevan las cartas correspondientes a la fecha en que nació y escríbalas. Así obtendrá el mensaje.

TV PROGRAMA TV

19.00 (2) **CENTRO MEDICO - Serie**
Chad Everet, James Daly
(7) **UNA CHISPA DE AMOR - Teleteatro**
Cristina Alberó, Enzo Viena, Lorena Paola.
(9) **DE 7 A 8 - Informativo**
César Mascetti - Silvio Huberman.
(11) **CORTITO Y FELIZ - Entretenimientos**
Rina Morán, Adolfo Cassini.
(13) **LA FAMILIA INGALLS - Serie**
Michael Landon.
20.00 (2) **PETROCELLI - Serie**
Barry Newman, Susan Howard.
(7) **MESA DE NOTICIAS - Humorístico**
Juan C. Mesa.
(9) **BAILA CONMIGO - Teleteatro**
Tony Ramos, Raúl Cortez.
(11) **LA CHISPA DE MI GENTE - Humorístico**
Quique Dapiaggi.
(13) **BUENAS NOCHES ARGENTINA - Periodístico**
Daniel Mendoza - Sergio Villarruel.
21.00 (2) **KUNG FU - Serie**
David Carradine.
(7) **28 MILLONES - Periodístico**
Roberto Maidana
(9) **LA NATURALEZA DE LAS COSAS - Documental**
Juan Shroder.
(11) **ESPERANZA '84**
"Huracán vs. Newell's Old Boys".
(13) **OPERACION JA JA - Humorístico**
Jorge Porcel - Juan Carlos Calabró.
22.00 (2) **MANNIX - Serie**
Mike Connors.
(7) **CINE A LAS DIEZ**
"Cuando manda una mujer". Frank Sinatra.
(9) **SOLA - Teleteatro**
Zulma Faiad - Francisco Llanos.
22.30 (13) **TIEMPO NUEVO - Periodístico**
Bernardo Neustadt, Mariano Grondona.
23.00 (2) **QUINCY - Serie**
Jack Klugman.
(11) **MUNDO EN GUERRA - Documental**
Héctor Grossi.
23.30 (9) **CIUDADES - Documental**
Proyecciones fílmicas.
(11) **PANORAMA DE LA MEDIANOCHE - Informativo**
Eduardo Smith.
24.00 (2) **TRASNOCHE**
1º) Owen Marshall - Serie. Con Arthur Hill
2º) "La generación del '55". Gary Frank.
3º) "Viaje a las estrellas" - Serie con Leonard Nimoy.
(7) **ATC INFORMA - Informativo**
Carlos Nahón, Osvaldo Lorenzo.
(9) **CONOCIENDO BUENOS AIRES**
Adolfo Jasca.
(13) **SEPTIMA EDICION - Informativo**
Horacio Galloso.
0.30 (7) **TRASNOCHE**
1º) "Rockford". Serie con James Gardner.
2º) "Mannix". Serie - Mike Connors.
(13) **TRASNOCHE 13**
1º) "La noche que se cayó el puente". James McArthur. 2º) "El ascenso del hombre". Documental.

WOODY ALLEN: DEBUT FILMICO EN CARACAS

La última película de Woody Allen, "Zeling", será presentada oficialmente en Caracas en el transcurso de una convención que realiza la empresa Warner Brothers, convención que cuenta con representantes de nuestro país —Aníbal Codebó y Renato Mearelli, director general y gerente de publicidad de la compañía— y que culminará el 8 del corriente. En la oportunidad se exhibirán también "Superman III", y "Nunca digas nunca".

TV TODO Tiene todo y se lo cuenta.
EXCLUSIVO
INTENTARON SECUESTRAR EN MEXICO A LUIS MIGUEL
Atraviesan duro trance en Puerto Rico.
ATACAN A ANDREA Y SILVESTRE
MENUDO
Una sorpresa para vos.
MAS PAGINAS | MAS COLOR 2 REVISTAS EN 1 TV TODO

KISS CONTRA TODOS: Según nos comentaron los mismos productores que traen al grupo **"Kiss"**, por nada del mundo piensan suspender las funciones de éstos, ya que es imposible realizar atentado alguno debido a que desde hace algunos meses un dispositivo de seguridad vigila el estadio de los "xeneizes" ("onda futbolera"),. Tal es el caso que a partir de la semana que viene comenzarán a llegar a nuestro país las 30 toneladas de equipamiento de los **Kiss**, previéndose el arribo de sus integrantes, sonidistas y otras "hierbas" para el 17 del corriente, ya que el cuarteto debutará en nuestro medio el 19. Entre las cosas solicitadas por los "mens" figuran un mínimo de 84 "duros" en el hotel, 400 en el estadio, comida vegetariana y nada de alcohol, ya que **toman jugos o agua mineral... ¿Algo más?**

A BAILAR EL TWIST: ¿Se acuerdan? ¡qué épocas de gloria! Y parece que vuelven. El grupo **Twist** está compuesto por **Daniel Melingo** (el de **Los Abuelos de la Nada**), en guitarra rítmica y voz, Pino Latex en primera viola y voz, Polo Corbella en batería, Gonzalo Palacios en saxo y coros, y la "girl" Fabiana Cantilo en voz. Acaban de grabar en tres días únicamente su primer LP, bajo la producción del **perdido** de **Charly García**. Según nos **"chimentaron"**, su música **"mata"** por lo entretenida

DE FRAGIL NO TIENEN NADA: Se llaman **Frágil** y son peruanos. La semana pasada anduvieron viendo algunos productores locales y muchos quedaron "dados vuelta" por su interesante propuesta. Parece que los **"quías" "curten" una "super onda"** y ya tienen un disco en su país, hicieron televisión y, además, **son muy humildes.** ¿Qué tal? **Eso le vendría bien a algunos músicos locales que se la creyeron demasiado.** Como siempre, seguimos aprendiendo de los que vienen de afuera, hasta de los peruanos, que hace unos años estaban a años luz de nosotros...

NOVEDADES EN VINILO: Ya están en las bateas los LP de **Moro-Satragni** y **Rodolfo Mederos.** Dos **"ondas"** totalmente distintas, pero un beneficiado: **La música.** Los primeros, tal como adelantamos, cuentan con aportes de **Charly García, Spinetta, Diego Rapoport** y **Lito Epumer,** entre otros **"capos" de este "circo".** Mientras que el de Rodolfo se titula **"Buenas noches, Paula",** y sin grandes nombres, también logró un producto realmente hermoso... **¡No puede ocultarse que pasó por la orquesta de Pugliese!**

¿QUE PODEMOS ESCUCHAR?: Este viernes y sábado en Obras, a "la voz femenina del rock", **Celeste Carballo,** que estará junto a su nueva banda, integrada por **Lito Epumer** en guitarra, **Lucio Mazaira** en batería y percusión, **Paul Dourge** en bajo y **"Twity" González** en teclados, presentando parte de su segundo LP. No estará con ella como invitado, **Nito Mestre,** ya que el **"Ceniciento"** visitará Santa Fe.

LA ULTIMA: Tal como anunciamos, **Rubén Blades** se presentará los días 9, 10 y 11 de setiembre en Obras, agregándose una presentación al día siguiente en el Uruguay. El **"quía"** vendrá con un gran combo, denominado **"Seis del Solar"**...

LOS FRANCESES FILMAN EN CUYO

MENDOZA, 2 (De nuestro corresponsal).— Numerosos escenarios naturales de la cordillera mendocina, son utilizados en la filmación de una película franco - argentina, en la que participan medio centenar de personas y su rodaje se fundamenta en la vida de un escritor francés del siglo pasado. La obra en principio se titula "El oro de los locos" y su línea argumental se ubica en torno a una ascensión al cerro Aconcagua, desarrollándose escenas con riesgosas escaladas, en las que participan destacados escaladores argentinos en papel de dobles en numerosos pasajes.

Desde hace varios días se vienen filmando escenas en las zonas de Potrerillos, Cacheuta, Vallecitos y Uspallata, que abarcan desde la denominada precordillera hasta el corazón andino a más de 1.200 metros de altura sobre el nivel del mar. Es importante el apoyo brindado desde el orden local por parte de las autoridades de la Dirección Provincial de Turismo, para esta realización, en la que participan los artistas argentinos, Franklin Caicedo, Alberto Benegas, Martín Coria, Marcos Voinski, incluidos en algunas escenas los mendocinos Cristóbal Arnaold, Eduardo Salas y Alicia Valdez y los franceses Richard Borhinger, Pierre Malet, Rufus y Lauren Hamelin.

En cuanto al estreno del filme, se ha previsto en esta provincia para el mes de abril próximo.

Loas, Pero Allá

COLONIA, Alemania Occidental, 2 (DPA).— El compositor argentino de música electrónica Ricardo Mandolini partió ayer de Colonia iniciando una gira artística por diversas ciudades europeas.

Mandolini, de 33 años, acaba de culminar estudios en la Escuela Superior de Música de esta ciudad, recibiendo elogiosos conceptos por parte del jurado de profesores que examinó sus obras. La primera escala del joven compositor argentino es Berlín Occidental, donde grabará un disco con sus piezas "Juego de marionetas", "Estallido breve", "Canción de madera y agua" y "El cuaderno del alquimista", que fueron estrenadas en esa ciudad en el último "Festival Internacional Invenciones", en febrero.

La gira del músico vanguardista continuará por Bélgica, Suecia y Francia. En la ciudad gala de Bourges, Mandolini trabajará en el estudio GMEB (Groupe de Musique Experimentale)

El compositor argentino recibió allí, en 1979 y en 1980, dos menciones de honor en la categoría música electrónica analógica por sus obras "Fábulas" y "Fábulas II".

¿BERGMAN DEJA DE HACER CINE?

ROMA, 2 (ANSA).— "E la nave va", la última película dirigida por el genial Federico Fellini, habrá de ser presentada en la edición número 40 del Festival Cinematográfico de Venecia, que se desarrollará en dicha ciudad en los últimos días del mes en curso y parte de los primeros de setiembre. Como se sabe, la muestra se iniciará el 31 de este mes, pero desde varios días antes se producen diversas manifestaciones paralelas que hacen que la crítica mundial considere que, en realidad, la serie de proyecciones de filmes provenientes de todo el mundo tenga un principio anticipado.

Con relación al estreno de la mencionada producción de Federico Fellini, el anuncio fue formulado oficialmente por Renzo Rossellini, presidente de la sociedad Gaumont Film.

"Tomaremos parte —explicó— con filmes que entrarán en concurso, como 'Un amor en Alemania', y también con otros que no habrán de concursar, como 'Danton', ambos de Andrzej Wajda. Nos presentaremos también con 'Fanny y Alexandre', de Ingmar Bergman, una película que dura cinco horas.

Cabe destacar que en los medios locales e internacionales se ha suscitado una enorme expectativa, ya que todo el periodismo quiere entrevistar a Bergman para preguntarle si ésta será, realmente, su despedida de los estudios de filmación.

USTED Y LOS ASTROS

ACUARIO
(21 de enero al 19 de febrero)
Se confirma plan de trabajo, las ganancias más adelante. En amor, se alejan dudas. No olvide a familiares.

PISCIS
(20 de febrero al 20 de marzo)
Es el momento de tomar una decisión en su trabajo. En amor, gratos momentos. Se aleja preocupación familiar.

ARIES
(21 de marzo al 20 de abril)
Encuentro o noticia relacionados con nuevas tareas. En amor, de usted depende el éxito. Salud y azar bien.

TAURO
(21 de abril al 22 de mayo)
Buen día de trabajo, apoyo a compañeros. En amor, sepa esperar el momento. Se confirma plan en el hogar.

GEMINIS
(23 de mayo al 21 de junio)
Se aclara asunto de trabajo, amigo trae la solución. En amor, no tome decisión apresurada. Alegría en el hogar.

CANCER
(22 de junio al 21 de julio)
Active plan de trabajo, de usted depende una solución. En amor, buenos momentos. No se desentienda de amigos.

LEO
(22 de julio al 21 de agosto)
Buen día de trabajo, salen tareas atrasadas. En amor, no dé importancia a un desencuentro. Salud mejorando.

VIRGO
(22 de agosto al 22 de setiembre)
Se aleja preocupación en su trabajo. En amor, obre con simpatía y comprensión. Apoyo de amigo en el hogar.

LIBRA
(23 de setiembre al 22 de octubre)
No desatienda asunto de trabajo, confían en usted. En amor, todo tiende a mejorar. Active plan en el hogar.

ESCORPIO
(23 de octubre al 21 de noviembre)
Buena noticia relacionada con asunto de trabajo. En amor, imprevisto encuentro. Noticias familiares.

SAGITARIO
(22 de noviembre al 21 de diciembre)
Apoyo de persona de experiencia en nuevas tareas. En amor, todo tiende a mejorar. Evite discusión en el hogar.

CAPRICORNIO
(22 de diciembre al 20 de enero)
Prudencia en su trabajo, de usted depende una solución. En amor, sepa esperar el momento. Alegría en el hogar.

PALABRAS CRUZADAS

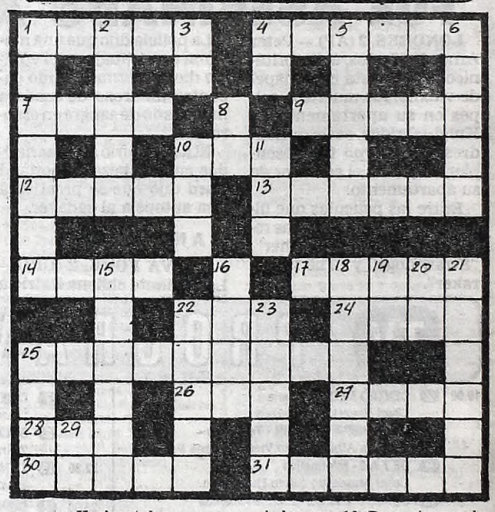

Horizontales

1) Ruido confuso de voces. 4) Que está caliente. 7) Mujer de Abraham. 9) Noticia. 10) Bisonte de Europa. 12) Extraños, poco frecuentes. 13) Declive o pendiente de un monte. 14) Dicho de palabra. 17) Terreno edificado a donde se ha de edificar. 22) Una de las doce partes del año. 24) Reducido, escaso. 25) Relativo al drama. 26) Especie de gorra con visera. 27) Marca, señal. 28) Dueña, señora. 30) Deidad marina. 31) Provincia de la antigua Francia, Capital Nancy.

Verticales

1) Capital del departamento de su nombre de la Prov. de Santa Fe. 2) Habitar. 3) Nota musical. 4) Símbolo químico del Cobre. 5) Limpiad. 6) Sandalia hecha de un pedazo de cuero, atándose con correas. 8) Encaminarse. 10) Moda, manera, estilo. 11) Onda en la superficie de las aguas. 15) Presilla y botón que se cosen a la orilla de la capa. 16) Puro, sin mezcla. 18) Colocar una cosa de modo que estorbe a otra. 19) Artículo neutro. 20) Sigla de Antes de Cristo. 21) Del color de las rosas. 22) Uno de los meses del año. 23) Un nombre de la agave o pita. 25) Cabeza del cabildo en las catedrales. 29) Forma del pronombre personal.

(La solución mañana)

C	E	O		R	E	T	E		P	O	S	
E	L		M		S	I		R		P	E	
R	E	G	I	O			L	A	T	I	R	
C	U	E	R	O			E	N	A	N	O	
A	S	N	O		B	I		A	S	I	N	
N	I		P	I	D	O			O	D		
O	S		P	A	S	A	D	O		N	O	
S		S	O	R			A	M	O		S	
	L	A	R		A	A		A	S	A		
P	I		T	A	L	L	A	S		M	G	
A	N		A		M	A		O		B	A	
N	O	N		M	A	S	A		R	A	S	

(Solución del problema anterior)

LO QUE NO PUEDE VER EN TV

HUGO MOSER
presenta

JUAN CARLOS DUAL
DIANA MAGGI
FERNANDO SIRO
CARMEN BARBIERI
RICARDO LAVIE
ELENA CRUZ
CARLOS DEL BURGO
NORMA KRAIDER

y la actuación de
JUAN CARLOS GALVAN
EL ASTROS BALLET

MATRIMONIOS... Y ALGO MAS... MUCHO

SABADOS 1.15 hs.
ASTROS
CORRIENTES 746
21 hs. 23 hs.
PROHIBIDO PARA MENORES DE 18 AÑOS

SABADO Y DOMINGO DESPEDIDA

YA ESTAN EN VENTA LAS LOCALIDADES

DE LA T.V. AL TEATRO!

CRISTINA LEMERCIER
y los alumnos de la escuela en

Señorita Maestra
de ABEL SANTA CRUZ

como "EFRAIN" HECTOR F. RUBIO
actuación especial de ROMUALDO QUIROGA

Dirección MARTA REGUERA

SABADO 15, 17 y 19 hs. DOMINGO 15, 17 y 19 hs.
TEATRO ASTROS CORRIENTES 746 Tel. 45-5541

GUIA DE CINES Y TEATROS ★ GUIA DE CINES Y TEATROS ★ GUIA DE CINES Y TEATROS

TEATROS

★ **TEATRO COLON. 35-1430. TEMPORADA DEL 75º ANIVERSARIO.** JUEVES 4 de agosto a las 21: 15º Concierto del Abono "A", a cargo de la ORQUESTA FILARMONICA DE BUENOS AIRES. Dir. Miguel Gómez Martínez. Prog. "La procesión del rocío", de J.Turina; "Noches en los jardines de España", de M.De Falla; "Rapsodia española" p/piano y orq. de I.Albeniz. Solista: Isabel Calvin. "Diez melodías vascas", de J.Guridi. Sob. de Ab. único. loc. altas lat. y de pie) en venta a partir del martes 2. VIERNES 5, a las 21: 7º FUnc. del Gran Abono. Oper "L COMTE ORY", de G.Rossini. Reparto: Terranova, Lagrage, Vento, Terzian y elenco. Dir. de Orq. Jacques Pernoo. Dir. del Coro: A.Máspero. Orq. y Coro Estables del Teatro Colón y Alumnos del Departamento de Danza del Inst. Sup. de Arte del T.Colón. Sob. de Ab. único. loc. altas lat. y de pie) en venta a partir del miércoles 3. Para esta función es obligatorio el traje de etiqueta p/damas y caballeros en plateas y palcos. BOLETERIA: Todos los días, menos lunes, de 10 a 20 en Tucumán 1111.

★ **PTE. ALVEAR. Corrientes 1659. 46-6076.** Hoy descanso: Zarzuela "LUISA FERNANDA", con libro de F.Romero y G.Fernández Shaw. Loc. $a 15. (Miér y juev) y $a 25. (Vier. sáb. y dgos.). Hoy descanso: BEBA BIDART en "TACONEANDO". Espectáculo musical, con A.Mosquera Montaña. Loc. $a 12.

★ **MUNICIPAL GRAL. SAN MARTIN. Corrientes 1530. 46-8611.** —Martín Coronado. Mañana a las 21.30: FUNCION DEBUT de la Bailarina alemana SUSANNE LINKE. Directora del Folkwang Tanzstudio de Essen, que presentará sus coreografías "PRESENTIMIENTOS", "EN LA BAÑADERA", "METAMORFOSIS" y "MAREA ALTA". Pl. $a 20. Loc. en vta. —Sala Casacuberta. Jueves a las 21.30: "DANZA MACABRA" de August Strindberg, adaptación de Luis Gregorich. Con Walter Santa Ana, Alicia Berdaxagar y elenco. Dir.: Laura Yusem. Pl.: $a 10. Loc. en vta. c/3 días de antic.
—Sala Cunill Cabanellas. Jueves a las 21.30: "PIDO GANCHO", de Máximo Soto. Con Norma Darienzo y Pepe Mariani. Dir. Antonio Rodríguez de Anca. Pl. $a 10.

★ **ASTRAL. Corrientes 1639. 46-5707/9964.** JORGE PORCEL, ALBERTO OLMEDO y PATRICIA DALI en la nueva revista
PROHIBIDA
Con C.Bertrand y D.Medina. Act. espec. de Mario Sapag. Dir. N.Carreras. Martes a domingos a las 21 y 23.15. Sábado trasnoche. 1.30.

★ **ATENEO. Paraguay 918. 311-2888.** THELMA BIRAL en: "LA ZAPATERA PRODIGIOSA". La obra de F.García Lorca. Dir. C.Madanes. Mar. a vier. a las 21.30. Sáb. a las 20 y 22.30; Dgos. a las 18 y 20. Sr. Loc. en Vta.

★ **BLANCA PODESTA. Corrientes 1283. 35-2592.** RODOLFO RANNI y BETIANA BLUM en:
CAMINO NEGRO
La obra de O.Viale y A.Alejandro. Con Juan Leyrado. Dir. L.Yusem. Mar. a vier. a las 21.30. Sáb. a las 21 y 23.15. Dgos. a las 19. Loc. en vta. c/5 días de antic. P.m.18.

★ **BUENOS AIRES. Rodríguez Peña 407.** Diariamente desde las 13: "SEX O NO SEX". Un musical sex-erótico a nivel internacional. P.m.18. Sábados desde las 18. Domingos descanso.

★ **DEL GLOBO. M.T. de Alvear 1155. 393-8351.** Hoy a las 21.30: VICTOR HUGO VIEYRA y MARTA GONZALEZ en "EL GRAN DESCHAVE". Gran elenco. Dir. J.M.Paolantonio.

★ **FENIX. Rivadavia 7802. 612-8858.** ADRIANA AGUIRRE en "LA REVISTA MULTIPARTIDARIA", con Alfredo Barbieri y Don Pelele. Dir. Carlos A.Petit. Mar. a juev. a las 21. Vier. y sáb. a las 21 y 23.30. Dgos. a las 19 y 21.30.

★ **FLORIDA. Florida 165. 30-5360.** Cont. de lunes a jueves de 13 a 22. Viernes de 13 a 23. Sábados de 18.30 a 1.30. "TRIUNFAR AL DES...". P.m.18. con Moira Saar y las Florida sexy chicas.

★ **LASSALLE. Cangallo 2263. 47-6280/9338.** NORMAN ERLICH en:
HUMORERLICH
De Korneta. Mar. a vier. a las 21.30. Sáb. a las 21 y 23. Dgos. a las 20.

★ **LICEO. Rivadavia y Paraná. 38-4291/6271.** La Casa del Teatro presenta:
AMADEUS
La obra de Peter Shaffer. Con C.Muñoz, L.Manso y O.Martínez. Dir. Gral. C.Madanes. Mar. a Vier. a las 21. Sáb. a las 19 y 23. Dgos. a las 18. Loc. en vta. desde $a 10.

★ **LOLA MEMBRIVES. Corrientes 1280. 35-2108.** PINKY presenta a María Alexandra, Jovita Luna y gran elenco en:
ANNIE
Dir. Musical: Mike Ribas. Dir. Gral. W.Ferrán. Hoy descanso.

★ **LORANGE. Corrientes 1372. 45-7386.** VIRGINIA LAGO y gran elenco en:
LA PIAF
P.m.18. De Pam Gems. Adaptación: R.Cossa. Dir. R.Correa. Lun. a vier. a las 21; sáb. a las 22.30; dgo. a las 20. Mar. desc. Juev. pop. Todos los martes a las 21: Recital de ALFREDO ALCON: "HERRAMIENTAS". Poemas de Neruda, Machado, Pedroni, García Lorca, González Tuñón, Quevedo, San Juan de la Cruz y Hernández. Loc. en vta.

★ **MAIPO. Esmeralda 443. 392-4882.** Espectacular actuación del gran divo:
PERCIAVALLE NO SE ENTREGA
Martes a jueves a las 21.30. Viernes y sábados a las 21 y 23.30. Domingos a las 21. Loc. en vta.

★ **METROPOLITAN 1. Corrientes 1343. 40-0816.** Tres únicas presentaciones de
VICTOR HEREDIA EN CONCIERTO
Viernes a las 21. Sábado a las 21 y 23. Localidades en venta. Bolet. de 10 a 23.

★ **NACIONAL CERVANTES. Libertad 815. 45-4224.** 8 UNICAS SEMANAS. Hoy a las 21: "SUEÑO DE UNA NOCHE DE VERANO", de William Shakespeare. Con P.Santalla, T.Zabala y gran elenco. Dir. R.Graziano. Pl. $a 10. Loc. en vta.

★ **ODEON. Esmeralda 367. 45-3635.** ANTONIO GASALLA en
SUS MEJORES PERSONAJES
De Gasalla y Pinti. Dir. A.Gasalla. Mar. a juev. a las 21. Vier. y sáb. a las 21 y 23. Dgos. a las 21. Loc. en vta.

★ **OLIMPIA. Sarmiento 777. 40-2678.** CARLOS CALVO, LUISINA BRANDO y MARCOS ZUCKER en "CHUMBALE", de O.VIALE. Con M.Gam, G.Pal y C.Ollvieri. Dir. Raúl Serrano. Mar. a vier. a las 21.30. Sáb. a las 20.30 y 23. Dgos. a las 19.30. Loc. en vta. c/5 días de antic. ULTIMAS SEMANAS.

★ **PARADISE. Corrientes 827.** Cont. de lunes a domingos de 20 a 4: HOT STRIP: "DESNUD... EN PARADISE". Con las mujeres más excitantes de Buenos Aires. P.m.18.

★ **TABARIS. Corrientes 831. 392-8509.** LUIS BRANDONI, MARTA BIANCHI y JORGE RIVERA LOPEZ en
EL VIEJO CRIADO
De Roberto Cossa. Dir. Omar Grasso. Mar. a juev. a las 21.30. Vier. y sáb. a las 21 y 23. Dgo. a las 19. Miérc. popular. Loc. en vta.

★ **THEATRON. Av. Santa Fe 2450. 825-8914.** Quinto mes de éxito. La obra de Timochenko Wehbi: "REINA DE CORAZONES". Con Cristina Allende y María Albanese. Miér. (pop. $a 15) a vier. a las 21.30. Sáb. a las 22.30. Dgos. a las 20. P.m.18.

CINES

★ **A.B.C. Esmeralda 506. 392-9506.** Cont. de 10 a 2: ACONTECIMIENTO CINEMATOGRAFICO Y ARTISTICO: AMORES DE VAMPIROS; LA PROFESORA DEL CIENCIAS NATURALES; "SEXYS ADOLESCENTES EN VIVO". P.m.18.

★ **ADAN I. Corrientes 959. 393-6115.** A las 13.10, 15.10, 17.10, 18.10, 21.15 y 23.15:
EL HOMBRE LOBO AMERICANO
P.m.18. Con: D.Naughton y J.Aguter. Sáb. trasn. 1.10.

★ **ADAN 2. Corrientes 959. 393-5034.** A las 13.30, 15.50, 18.10, 20.30 y 22.45:
YO SE, QUE TU SABES, QUE YO SE
P.m.18. Con Alberto Sordi y Mónica Vitti. Sábado trasnoche: 1.

★ **ALFA. Lavalle 842. 392-1114.** A las 13.5, 15, 17, 19.5, 21.10 y 23.15:
MEGAFORCE
Comando Supremo de las Fuerzas Libres. Con Barry Bostwick y Persis Khambatta. Sáb. A las 13, 14.45, 16.45, 18.50, 20.55 y 23: Notic. Sáb. trasn.

★ **ALFIL. Corrientes 1753. 40-7575.** A las 13, 14.50, 16.50, 18.50, 20.55, 23 y sáb. trasn. 1: MAS LOCO QUE UN PLUMERO. S.r. 14.40, 16.30, 18.30, 20.30 y 22.35: Notic.

★ **AMBASSADOR. Lavalle 777. 392-9700.** A las 13, 15, 17, 19, 21.5 y 23.10:
SUPERAGENTES Y TITANES
S.r. Con Julio de Grazia y Víctor Bo. A las 14.40, 16.40, 18.40, 20.45 y 22.50: Notic. Sáb. trasn. 1.15. CALEFACCION.

★ **AMERICA. Callao 1057. 41-3818.** A las 14, 16.15, 18.35, 20.55 y 23.15:
EL AS DE LOS ASES
S.r. Con Jean Paul Belmondo y Marie France Pisier. Dir. Gerard Oury. A las 13.40, 15.50, 18.10, 20.30 y 22.50: Notic. Sáb. trasn. 1.25.

★ **ARIZONA.** Lavalle 727. 392-6967. Cont. 13.30, 16.45, 20 y 23.15:
EL PECADO SE SIRVE CALIENTE
Cont. 15.5, 18.20 y 1.35:
VIOLENCIA EN EL ULTIMO TREN DE LA NOCHE
P.m.18. Sáb. trasn. 1.15. El pecado se sirve caliente.

★ **ATLAS. Lavalle 869. 392-1936.** A las 12.40, 14.35, 16.30, 18.45, 21 y 2315: EL AS DE LOS ASES. S.r. 18.20, 20.35 y 22.50: Notic. Sáb. trasn. 1.35.

★ **AVENIDA. Avda. de Mayo 675.** Cont. 11, 14.40, 18.20 y 22: Los 4 del Ave María; 13, 16.40 y 20.20: La frontera. P.m. 18.

★ **BIARRITZ. Suipacha 482. 392-0356.** A las 13.10, 15.25, 17.50, 20.25 y 23: TOOTSIE. P.m.14. 15.15, 17.30, 20.5 y 22.40: Notic. Sáb. trasn. 1.30.

★ **BROADWAY. Corrientes 1155. 35-2345.** A las 14, 16.10, 18.30, 20.50 y 23.10:
MAMA CUMPLE 100 AÑOS
P.m.18. Un filme de Carlos Saura. Con Geraldine Chaplin y Norman Briski. A las 15.50, 18.10, 20.30 y 22.50: Notic. Sáb. trasn. 1.10. Del 3 al 31 de agosto: TEATRO NEGRO DE PRAGA en "La semana de los sueños". Loc. en vta. desde $a 30.

★ **CALLAO. Callao 27. 40-1898.** A las 15, 17, 19, 21 y 23: HERENCIA DE UN VALIENTE. S.r. 14.40, 16.40, 18.40, 20.40 y 22.40: Notic.

★ **CAPITOL. Santa Fe 1848. 44-2379.** A las 14.15, 16.25, 18.40, 20.55 y 23.10: RELAMPAGO AZUL. S.r. 16.5, 18.20, 20.35 y 22.50: Notic. Sáb. trasn. 1.25.

★ **CERVANTES. Belgrano 1820. 38-2698.** Cont. 16.15, 19.30 y 22.45: LOS EXTRATERRESTRES; 14.30, 17.45 y 21: LOS FIERECILLOS INDOMABLES. S.r.

★ **CINEMA UNO. Suipacha 460. 392-1112.** A las 12.5, 14.35, 17.20, 20.5 y 22.50:
MEPHISTO
P.m.18. Con Klaus Maria Brandauer y Kristyna Janda. Dir. Istvan Szabo. A las 14.25, 17, 19.45 y 22.30: Notic. Sáb. trasn. 1.30.

★ **CONCORDE. Lavalle 925. 35-1850.** A las 13.20, 15.15, 17.10, 19.10, 21.10 y 23.10:
LA JUNGLA DE CEMENTO
P.m.18. A las 13.10, 15.5, 17, 18.55, 20.50 y 22.55: Notic. Sáb. trasn. 1.20.

★ **COSMOS 70. C'tes 2046. 49-0862.** FESTIVAL INGMAR BERGMAN. A las 14.20, 16, 17.50, 19.40, 21.30 y 23.20: UN VERANO CON MONICA. P.m.18. 14.10, 15.50, 17.40, 19.30, 21.20 y 23.10: Notic.

★ **ELECTRIC. Lavalle 836. 392-1846.** Continuado desde las 13: SEGURO DE CASTIDAD; DESNUDA EN LA ARENA; CON MI MUJER NO PUEDO. P.m.18. Sáb. trasn.

★ **EMPIRE. H. Yrigoyen 1934. 47-8770.** Cont. 14.10, 18.30 y 22.50: LA CHICA DEL ADIOS; 16.10 y 20.40: NACE UNA ESTRELLA. P.m.14.

★ **GAUMONT. Rivadavia 1635. 40-3050.** A las 14.20, 18.5 y 21.55: GANDHI. S.r. 14, 17.40 y 21.30: Notic.

★ **GRAN REX. Corrientes 857. 392-8000. CALEFACCION. EXTRAORDINARIO GRAN ESTRENO.** A las 13.15, 15.45, 18.15, 20.40 y 23.10: ROY SCREIDER y WARREN OATES en:
RELAMPAGO AZUL
S.r. Dir. Johan Badham. A las 13, 15.15, 17.50, 20.15 y 22.45: Notic. Sáb. trasn. 1.30.

★ **GRAND SPLENDID. Santa Fe 1860. 44-0808.** A las 13, 14.55, 16.55, 19, 21.5 y 23.10: MAS LOCO QUE UN PLUMERO. S.r. 14.35, 16.30, 18.35, 20.40 y 22.55: Notic. Sáb. trasn. a las 1.

★ **GRAN VICTORIA. Av. de Mayo 882. 34-1493.** Continuado de 8 a 3: Me gusta mucho decir que sí; Una violación complicada; Satánico. P.m.18.

★ **IGUAZU. Lavalle 940. 393-9931.** A las 13, 15, 17, 19.5, 21.10 y 23.15:
ATRAPADO POR EL SEXO
P.m.18. Con Tim Matheson y Kate Capshaw. Sábado trasnoche: 1.30.

★ **LARA. Av. de Mayo 1225. 38-6966.** Cont. 17.50 y 22.10: LA DECISION DE SOPHIE; 15.45 y 20.30: SOCIOS. P.m.18. Sáb. trasn. 1: La canción es la misma.

★ **LEOPOLDO LUGONES. Corrientes 1530. 46-8611.** A las 15, 17, 19, 21 y 23: El juicio universal. Dir. Vittorio de Sica. Con Vittorio Gassman y Alberto Sordi. Pl. $a 4. P.m.14.

★ **LIBERTADOR. Ctes. 1334. 40-7443.** A las 13.25, 15.20, 17.15, 19, 21.5 y 23:
DE MAO A MOZART
S.r. Con Isaac Stern y David Golubov. A las 15.10, 17.5, 18.50, 20.50 y 22.50: Notic. Sáb. trasn. 1.15.

★ **LOIRE. Corrientes 1524. 49-1900.** A las 13, 15.20, 17.45, 20.20 y 22.55:
RETO AL DESTINO
P.m.18. Con Debra Winger y Richard Gere. A las 15.10, 17.35, 20.5 y 22.40: Notic. Sáb. trasn. 1.15.

★ **LORCA. Corrientes 1428. 40-5017.** A las 13.20, 15.45, 18.10, 20.35 y 23.5:
YO SE QUE TU SABES QUE YO SE
P.m.18. Con Monica Vitti y Alberto Sordi. A las 15.25, 17.50, 20.15 y 22.45: Notic.

★ **LORENA. Corrientes 1551. 46-7501.** A las 13.10, 15.5, 17, 19, 21.10 y 23.20:
ATRAPADO POR EL SEXO
P.m.18. Con Tim Mathson y Kate Capshaw. A las 14.50, 16.45, 18.45, 20.50 y 23: Notic. Sáb. trasn. 1.10.

★ **LOS ANGELES 1. Corrientes 1770. 40-3742/45-2405.** A las 13, 14.45, 16.25, 18.5, 19.45, 21.25 y 23: BLANCANIEVES Y LOS 7 ENANITOS. S.r. Hablada en castellano. A las 14.40, 16.20, 18, 19.40, 21.20 y 22.55: Notic.

★ **LOS ANGELES 2. Corrientes 1770. 40-3742.** A las 13.40, 16.25, 19.10 y 21.50: MARY POPPINS. S.r. Hablada en castellano. A las 16.15, 18.55 y 21.40: Notic.

★ **LOSUAR. Corrientes 1743. 40-6100.** A las 13, 15, 17, 19, 21.10 y 23.20:
MEGAFORCE
Comando Supremo de las Fuerzas Libres. Con Barry Bostwick y Persis Khambatta. S.r. A las 14.45, 16.45, 18.45, 20.50 y 23: Notic. Sáb. trasn. 1.15.

★ **LUXOR. Lavalle 669. 392-3893.** A las 13, 15.20, 17.45, 20.20 y 22.55:
RETO AL DESTINO
P.m.18. Con Debra Winger y Richard Gere. A las 15.10, 17.30, 20 y 22.35: Notic. Sáb. trasn. 1.30.

★ **MAXI 1. Carlos Pellegrini 657. 35-8822.** A las 14, 16, 18.10, 20.20 y 22.30:
HERENCIA DE UN VALIENTE
S.r. Con Kirk Douglas y Jack Thompson. A las 15.40, 17.50, 20 y 22.10: Notic. Sáb. trasn. 1: HEAVY METAL (UNIVERSO EN FANTASIA).

★ **MAXI 2. Carlos Pellegrini 657. 35-8822.** A las 14.20, 16.35, 18.50, 21 y 23.10:
MAMA CUMPLE 100 AÑOS
P.m.18. Un filme de Carlos Saura. Con: G.Chaplin y N.Briski. A las 14, 16.15, 18.30, 20.40 y 22.50: Notic. Sáb. trasn. 1.10.

★ **METROPOLITAN 2. Corrientes 1343. 40-1064.** A las 15.10, 17.10, 19.10, 21.10, 23.15 y sáb. trasn. 1: LECCIONES PRIVADAS. P.m.18. 14.50, 16.50, 18.50, 20.50 y 22.50: Notic.

★ **MONUMENTAL. Lavalle 780. 393-8865.** A la 13.35, 15.55, 18.15, 20.40 y 23:
DETRAS DE LA PUERTA
P.m.18. Con Marcello Mastroianni, Eleonora Giorgi y Michel Piccoli. A las 13.15, 15.40, 18, 20.25 y 22.45: Notic. Sáb. trasn. 1.15.

★ **MULTICINE. Lavalle 750.** Cont. de 8 a 3: P.m.18: Sala (1): Enemigos naturales; Ya soy una mujer; Malou. (2): Mayordomo para todo servicio; La amante perfecta; El juego del placer. (3): El superdotado tiene un complejo; Operación sexo; Las sobrinas. (4): El maravilloso agujerito; Propiedad privada; Marcada por los hombres. (5): La gran comilona; Niña de día; mujer de noche; Sibyl, confesiones de una adolescente.

★ **NORMANDIE. Lavalle 861. 392-1000.** A las 13, 15, 17, 19, 21 y 23.10: MALA PATA. P.m.14. Sáb. trasn. 1.15.

★ **OCEAN. Lavalle 739. 392-1515.** A las 12.35, 15.5, 17.40, 20.15 y 22.50:
OCTOPUSSY
007 contra las Chicas Mortales. Con Roger Moore. S.r. Dir. John Glen. A las 14.50, 17.25, 20 y 22.35: Notic. Sáb. trasn. 1.20.

★ **OPERA. Corrientes 860. 35-1335.** A las 13, 14.55, 16.55, 19, 21.5, 23.10 y sáb. trasn. 1: MAS LOCO QUE UN PLUMERO. S.r. 12.50, 14.35, 16.30, 18.35, 20.40 y 22.45: Notic.

★ **PARAMOUNT. Lavalle 845. 392-9999.** A las 13.10, 15.15, 17.15, 19.15, 21.15 y 23.20:
RAMBO
P.m.14. Con Sylvester Stallone. A las 14.50, 16.55, 18.55, 20.55 y 22.55: Notic. Sáb. trasn. 1.30.

★ **PARIS. Lavalle 769. 392-2016.** A las 13.5, 16.25, 19.45 y 23.20: EL DRAGON INDESTRUCTIBLE. 14.40, 18 y 21.25: LA HIENA INDOMABLE. Notic. P.m.14. Sáb. trasn. 1.20: El dragón industructible.

★ **PLAZA. Corrientes 939. 392-7577.** A las 13.15, 15, 16.45, 18.35, 20.20 y 22.15: BLANCANIEVES Y LOS 7 ENANITOS. S.r. Hablada en castellano. Notic.

★ **PREMIER. Corrientes 1565. 46-2113.** A las 3, 15, 17 y 19: EL MARAVILLOSO MUNDO DE HEIDI. S.r. Lo hará cantar, bailar y emocionarse con su tierna inocencia. A las 14.40, 16.40 y 18.40: Notic.

★ **PETIT PREMIER. Corrientes 1565. 46-2113.** A las 15, 17, 19, 21 y 23: EL ARREGLO. P.m.14. Con Julio de Grazia, Federico Luppi, Haydée Padilla y Rodolfo Ranni. Sáb. trasn. 1.

★ **SALA UNO. B. Sur Mer 549. 88-9420.** A las 15.30, 17.20, 19.20, 21.20 y 2310: QUERIDA DESCONOCIDA. P.m.18. A las 17.10, 19.10 y 21.10: Notic. Sáb. trasn. 0.55.

★ **SANTA FE I. Santa Fe 1947. 44-8980.** A las 13, 15.10, 17.20, 19.30, 21.30 y 23.30:
ATRAPADO POR EL SEXO
P.m.18. Con Tim Matheson y Kate Capshaw. A las 14.50, 17, 19.10, 21.15 y 23.15: Notic. Sáb. trasn. 1.10.

★ **SANTA FE 2. Santa Fe 1947. 44-8980.** A las 13.50, 16.10, 18.30, 20.50 y 23.10:
DETRAS DE LA PUERTA
P.m.18. Con Marcello Mastroianni y Eleonora Georgi. A las 13.30, 15.50, 18.10, 20.30 y 22.50: Notic. Sáb. trasn. 1.30.

★ **SARMIENTO. Lavalle 852. 392-3338.** A las 13, 15, 17, 19, 21 y 23.10: LOS EXTRATERRESTRES. S.r. 14.40, 16.40, 18.40, 20.40 y 22.45: Notic. Sáb. trasn. 1.15.

★ **SELECT LAVALLE. Lavalle 921. 35-0235.** Cont. 13.30, 15.55, 18.20, 20.40 y 23: E.T. EL EXTRATERRESTRE. 15.35, 18, 20.20 y 22.40: Notic. Sáb. trasn. 1.20: DOÑA FLOR Y SUS DOS MARIDOS.

★ **STUDIO. Santa Fe 2541. 821-5815.** A las 13.25, 15.35, 18, 20.25 y 22.50: VICTOR-VICTORIA. P.m.18. 17.50, 20.15 y 22.40: Notic. Sáb. trasn. 1: HAIR.

★ **SUIPACHA. Suipacha 442. 392-1195.** A las 13, 14.35, 16.30, 18.5, 20, 21.30 y 23.30: VOLVER A EMPEZAR. P.m.14. 16.10, 18.40 y 23.10: Notic. Sáb. trasn. 1.20: El joven Frankenstein.

ALMAGRO

★ **BIOGRAFO UNO. Corrientes 4636.** Cont. 14.35, 17.5, 19.35 y 22.5: Notic. 14.50, 17.20, 19.50 y 22.20: Octopussy. S.r.

★ **PALACIO DEL CINE. Rivadavia 3636. 982-4818.** Cont. 15.45, 19.5 y 22.25: Los extrarrestres; 14.10, 17.15 y 20.35: Los fierecillos indomables. Notic. S.r.

★ **ROCA. Rivadavia 3753. 812-1517.** Cont. desde las 14: El juguete; Más loco que un plumero. Notic. S.r.

BELGRANO

★ **CABILDO. Av. Cabildo 2347. 784-3852.** Cont. dde. las 14.30: Notic; Superagentes y titanes. S.r.

★ **FANTASY. Cabildo 685. 771-0686.** A las 14, 15.40, 17.40 y en vacaciones 10.30 y 12: Blancanieves y los 7 enanitos. S.r. A las 21.30: Gandhi. S.r. Sáb. trasn. 1.15: All that jazz.

★ **G. SAVOY. Cabildo 2829. 781-6500.** A las 15, 17.40, 20.15 y 22.40: Octopussy; 14.40, 17.15, 19.55 y 22.30: Notic. Sáb. trasn. 1.15.

★ **LIDO. Av. Cabildo 3241. 701-2996.** Cont. dde. las 14.30: Cupido motorizado; Los aristogatos. S.r.

★ **MIGNON. Juramento 2433. 784-3899.** Cont. 15.20, 18, 20.30 y 22.50: Detrás de la puerta; 14.40, 17.30, 20 y 22.30: Notic. P.m.18. Sáb. trasn. 1.

BOCA

★ **OLAVARRIA. Olavarría 635. 21-0454.** Cont. dde. las 14.30: El barco; La laguna azul. S.r. Sáb. trasn.

BOEDO

★ **CUYO. Boedo 858. 97-6975.** Cont. 15.45, 19.25 y 23.10: Relámpago azul; 14, 17.35 y 21.15: Juntos son dinamita. S.r.

★ **GRAN SAN JUAN. San Juan 3246. 97-4293.** Cont. El pecado se sirve caliente; La orgía; Terror en la pensión de las colegialas. P.m.18.

★ **LOS ANDES. Boedo 777. 97-4233.** Cont. 16.35, 19 y 22.30: Superagentes y titanes; 14, 17.10 y 20.35: La aventura de Los Parchís. S.r.

★ **N. PALACE. San Juan 2461. 941-1723.** Cont. 14.30, 18.30 y 22.40: Octopussy; 16.45 y 20.55: Locamente enamorado. S.r. Sáb. trasn. 1.

CABALLITO

★ **CABALLITO. V.Martínez 52. 431-0052.** Cont. 15 y 18.10: Condorman; 16.50: Fiesta mágica de Disney II. S.r.

★ **MORENO. Rivadavia 5050. 96-4303.** Cont. 15, 19 y 23: Mamá cumple 100 años; 16.50 y 20.50: Yo los amo. Notic. P.m.18.

COLEGIALES

★ **ARGOS. F. Lacroze 3455. 854-0673.** Cont. dde. las 14: Más loco que un plumero; La cuenta regresiva. Notic. S.r.

★ **ATALAYA. Córdoba 4633. 773-0700.** Cont. 16, 19.20 y 22.30: Rambo; 14.30, 17.40 y 20.50: El soldado desconocido. S.r. Sáb. trasn.

★ **RIALTO. Córdoba 4287. 86-8764.** Cont. 14.20, 17.55 y 21.40: Mary Poppins; 16.40 y 20.15: Bambi. S.r.

FLORES

★ **AUDITORIO SAN ROBERTO. Bolivia 667.** Cont. juev. a dgs: Las travesuras de Arnold; Seis hombres en acción. S.r.

★ **CONTINENTAL. Carabobo 945. 631-2218.** Cont. 16, 19.20 y 22.20: Los extraterrestres; 14.30, 17.40 y 20.50: Los fierecillos se divierten. S.r. Sáb. trasn.

★ **FENIX. Rivadavia 7802. 612-8858.** Cont. dde. las 14.25: Notic. Paraíso. P.m. 14. Noche: ver información en Cartelera de Teatros.

★ **GRAN RIVADAVIA. Rivadavia 8636. 69-1356.** Cont. desde las 14.30: Annie; El hombre araña ataca de nuevo. S.r. Sáb. trasn.

★ **GRAND PRIX. Gaona 3263. 59-2551.** Cont. 14.50, 18.50 y 22.50: Mamá cumple 100 años; 16.50 y 20.50: Yo los amo. P.m.18.

★ **LOPE DE VEGA. Lope de Vega 1744. 567-4343.** Cont. 14.40, 18.40 y 22.30: Octopussy; 17 y 20.50: Rocky III. S.r.

★ **PUEYRREDON. Av. Rivadavia 6871. 612-0389.** Cont. dde. las 14.45: Notic; Más loco que un plumero. S.r.

★ **SAN JOSE. Rivad. 7350. 611-5989.** Cont. dde. las 14: El bien dotado; La posesión; Pecado de juventud. P.m.18.

★ **SAN MARTIN. Av. Rivadavia 7060. 612-5416.** Cont. dde. las 13.30: El hombre del lente mortal; El hombre araña ataca de nuevo. S.r. Sáb. trasn. 0.30.

LINIERS

★ **GRAN LINIERS. Avda. Gral. Paz. 44.** Cont. 14.20, 18.40 y 22.30: La jungla de cemento; 16.20 y 20.40: Detrás de la puerta. P.m.18.

★ **GRAN ODEON. Montiel 160. 641-7673.** Cont. 14, 17.40 y 21.10: Superagentes y titanes; 16.5, 19.35 y 22.50: La aventura de Los Parchís. S.r.

★ **MARTIN FIERRO. Avda. Gral. Paz 47.** Cont. 15.40, 19.10 y 22.50: Megaforce; 17.20 y 21: El que no corre vuela. S.r.

MATADEROS

★ **ALBERDI. Juan B. Alberdi 6169. 68-0486.** Cont. 15.45, 19.15 y 22.40: Superagentes y titanes; 14, 17.25 y 20.55: Las locuras de Parchís. S.r.

★ **EL PLATA. J. B. Alberdi 5751. 68-1118.** Cont. 16, 19.20 y 22.50: Los extraterrestres; 14.30, 17.30 y 21: Los fierecillos indomables. S.r.

★ **GRANLUGANO. Murguiondo 4062. 601-3457.** Cont. dde. las 14.30: Los extraterrestres; Los fierecillos indomables. S.r.

★ **JORGE NEWBERY. Ex Lugano I y II. 601-3457.** Cont. dde. las 14.30: El ás; Los Parchís en Disneylandia. S.r.

ONCE

★ **LORIA. Rivadavia 3058. 87-1436.** Cont. 16.15, 19.55 y 23.15: El pecado se sirve caliente; 14.30, 18.10 y 21.30: Violencia en el último tren de la noche. P.m.18.

★ **MAJESTIC. Pueyrredón 230. 87-9636.** Cont. 15.50, 19.40 y 23.25: El hombre lobo americano; 13.40, 17.30 y 21.20: Pixote. P.m.18. Sáb. trasn. 1.25.

VILLA DEL PARQUE

★ **BERNASCONI. M. Sastre 3195. 50-6462.** Cont. 15.35, 18.45 y 22.10: Los extraterrestres; 14, 17.10 y 20.30: Los fierecillos indomables. S.r.

★ **PARQUE. Cuenca 3250. 50-4448.** Cont. dde. las 14.30: Una aventura llamada Menudo; Más loco que un plumero. S.r.

VILLA DEVOTO

★ **ACONCAGUA. Av. Gral. Mosconi 3260. 571-5208.** Cont. dde. las 14.30: Los Aristogatos; Cupido motorizado. S.r.

★ **EUROCINE. Nueva York. 3334. 50-1443.** Cont. 14.10, 17.30 y 20.50: Superagentes y titanes; 15.45, 19.15 y 22.30: La aventura de Los Parchís. S.r.

VILLA URQUIZA

★ **25 DE MAYO. Triunvirato 4438. 51-1859.** Cont. 15.35, 19 y 22.30: Superagentes y titanes; 14, 17.10 y 22.35: La aventura de Los Parchís. S.r.

★ **GRAN URQUIZA. Bauness 2506. 51-2135.** Cont. dde. las 14: Mala pata; ¿Cómo viene la mano? S.r. Sáb. trasn.

GRAN BUENOS AIRES

★ **AVELLANEDA. Colonial.** El bien dotado; El cuerpo de Emmanuelle negra; Disculpe... ¿ud. es normal? P.m.18.
—**Gral. Roca.** La furia de los Ninjas; El regreso del Dragón; La venganza.
—**Maipú.** Detrás de la puerta; La jungla de cemento. P.m.18.
—**Mitre.** Los fierecillos indomables; Los extraterrestres. S.r.
—**San Martín.** Superagentes y titanes; La aventura de Los Parchís. S.r.

★ **BELLA VISTA. Gran Pacífico.** Mefisto; Las hermanas alemanas. P.m.18.

★ **CASEROS. Paramount.** Los extraterrestres; Los fierecillos indomables. S.r.

★ **CIUDAD DE SAN MIGUEL. Mayo.** Superagentes y titanes; La aventura de Los Parchís. S.r.

★ **CIUDADELA. Nuevo Ciudadela.** Corrupción se escribe con sangre; Juegos de cama en pareja; Clínica con música. P.m.18.

★ **LA TABLADA. Martín Güemes.** Superagentes y titanes; La aventura de Los Parchís; Millonario a la fuerza. S.r.

★ **LOMAS DE ZAMORA. Avenida.** Megaforce; El que no corre vuela. S.r.
—**Coliseo.** Yo sé que tu sabes que yo sé; La jungla de cemento. P.m.18.
—**Español.** Superagentes y titanes; La aventura de Los Parchís. S.r.
—**Gran Lomas.** Los extraterrestres; Los fierecillos indomables. S.r.

★ **MORON. Morón.** El hombre lobo americano; Extasis mortal. P.m.18.

★ **QUILMES. Cervantes.** Los extraterrestres; Los fierecillos indomables. S.r.
—**Moderno.** Superagentes y titanes; La aventura de Los Parchís. S.r.

★ **RAMOS MEJIA. Gran Belgrano.** Los extraterrestres; Notic. S.r.
—**San Martín.** La jungla de cemento; Detrás de la puerta. P.m.18.

★ **SAN ANTONIO DE PADUA. Gran Sarmiento.** Superagentes y titanes; La aventura de Los Parchís. S.r.

★ **SAN MARTIN. Ateneo.** Los extraterrestres; Los fierecillos indomables. S.r.
—**Gran Plaza.** Superagentes y titanes; La aventura de Los Parchís. S.r.

CRONICA, Edición de la Tarde. Registro de la Propiedad Intelectual Nº 188.180. Director: Ricardo Gangeme.
Redacción, Administración y Publicidad: Azopardo y Garay. Teléfonos: 361-1001/1051.

Vista de los trenes que chocaron cerca de la estación William Morris.

Uno de los heridos es atendido, luego de ser sacado de un vagón.

PUDO SER UNA TRAGEDIA

Dos Trenes Chocaron en William Morris. 38 Heridos

Treinta y ocho personas resultaron con heridas y lesiones en un accidente ferroviario ocurrido al promediar la mañana de hoy, cuando un tren de pasajeros embistió a otro, a pocos metros de la estación William. Morris, del FF.CC. General San Martín. El choque hizo presumir una verdadera tragedia, dado que la niebla contribuyó en gran medida a hacer más confusa la situación, pero con posterioridad se pudo establecer que si bien el número de víctimas era elevado, ninguna se hallaba en estado de gravedad.

Uno de los convoyes de pasajeros se dirigía a la estación Retiro desde José C.Paz y se detuvo a 200 metros de la mencionada estación W.Morris debido a que no tenía salida (es decir, la señal no indicaba la salida). En tal circunstancia, el otro convoy, que hacía el mismo recorrido, continuó su marcha porque el conductor no vio, prácticamente, al tren detenido. Y cuando lo hizo, ya era tarde para evitar la colisión.

"Por fortuna —declaró un testigo— el tren que venía en segundo término, debido a la niebla, lo hacía a velocidad reducida. Si se hubiera desplazado a la velocidad habitual en ese tramo del ferrocarril San Martín, estaríamos ante una tragedia de proporciones".

● EL AUXILIO

Tras producirse el accidente, personal médico, policial y de bomberos procedió a auxiliar a los heridos y lesionados, los que fueron trasladados, para su inmediata atención, a los hospitales de Hurlingham y Haedo. Algunos fueron posteriormente autorizados a dirigirse a sus domicilios, en tanto otros quedaron en observación.

Las autoridades policiales confirmaron que el número de víctimas ascendía a 38, pero proporcionaron la identidad de un número menor, que incluye a Ana Barro (38 años), Ana Coronel (56), Paula de Legarreta (39), Miryan Giménez (20), Gómez Torres (32), Marta Castro de Moyano (27), María Acosta (29), Ezequiel González (39), Pascuala del Rosario (55), Carlos Alfredo Castro (37), María Mandaca (46), Ana Principato (24), Jorgelina De Como (54), Carmen Alderete de Castillo (34), Elena Rivero (18), María Adela Navarro (22), Gladis Mareco (22), Daniel Juárez (19), Susana Mangone (19), Alicia Petroff (25), María de Escobar (44), Graciela Jaime (19), Baudilia de Pereda (41), Teresa Canale (31), Lucilda Canale (37), Clara Martino de Morales (36), Juan Salomone (25), Juan Scroca (24), Faustina Moyano (59), Ana de Mirta (23), Blanca Acosta (25), Daniel Baudino (37), Olga Bravo y Pedro Helif (sin datos de edad).

El choque, según se precisó, ocurrió en el paso a nivel existente en la calle Morales, y la policía señaló que se produjo debido a la intensa niebla. El convoy que se detuvo, número 3580, era conducido por Aldo Aguilera, en tanto que el que lo embistió, número 8507, estaba a cargo de Norberto Carrizo.

Otro de los heridos es trasladado del lugar.

RESTRINGIRIAN USO DE AUTOS PARA AHORRAR NAFTA

El gobierno estudia la posibilidad de restringir el tránsito de automotores en la Capital Federal dos días por semana, según la terminación de la patente, lo que permitiría ahorrar unos 75 millones de dólares por año, confirmó hoy el secretario de Energía, Alieto Guadagni.

Sostuvo que "por primera vez en la historia argentina, por un año completo, el país no ha importado petróleo".

"El país estaba acostumbrado a la dilapidar divisas importando petróleo, y ahora no estamos gastando divisas que luego serán quemadas", añadió.

En declaraciones a Radio Rivadavia el funcionario indicó la posibilidad de que "en el futuro pueda haber un balance muy ajustado de nafta, por un problema de incapacidad de conversión de las destilerías".

Subrayó que YPF "está haciendo cuantiosas inversiones en La Plata y en Luján de Cuyo, Mendoza, para expandir la capacidad de refinación y poder producir más naftas, pero estas obras, iniciadas el año pasado estarán concluídas en 1985".

Guadagni fundamentó en las previsiones de un balance de nafta deficitario la posible aplicación de "medidas de carácter conservacionista, que van en beneficio de la generalidad del país".

Informó que los antecedentes de los estudios de racionamiento "están en el Ministerio del Interior, porque todas las medidas de ordenamiento municipal pasan por la órbita de la cartera política, porque esto debería plasmarse en ordenanzas de alcance municipal".

TIEMPO

MINIMA: A las 7.55 horas **1º9**

MAXIMA: 13º3 a las 15 hs. Humedad: 63%. **Pronóstico:** Aclarando hacia las primeras horas de la tarde, frío. Luego parcialmente nublado con temperatura en leve ascenso.

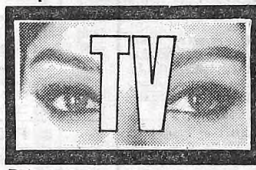

- ANDRE: ¿POR QUE TERMINA EL GITANO?
- LOS TINAYRE A RIO HONDO: CONVALECENCIA
- CONFLICTOS EN SENO DE "SI LO SABE..."
- ALARCON FUE "MACHUCADO" A BESOTES

"Tengo que estar en Venezuela en octubre porque se me vence la residencia en aquel país. Por supuesto voy a quedarme unos días y partir. Pienso, de allí pasar a Nueva York. Por consiguiente, **la fecha definitiva de terminación de 'Amor gitano' es la del 30 del mes que viene.** Si bien sé que quisieran extenderla, lo lamento pero **no puedo".** Así nos manifestó Arnaldo André, **el favorito,** en ocasión de interrogante acerca de sus inminentes avatares. **¿Nos quedamos sin gitano?**

● NEUMONIA

Se supo que el cuadro clínico que tuvo Daniel Tinayre, en las últimas semanas, fue el de una **neumonia.** Fue necesario aplicar **toda suerte de medicamentos para poder conjurar el trance.** Su esposa, Mirtha Legrand, **permaneció a su lado** atendiéndolo y debido a ello **no se la detectó en reuniones sociales** en los últimos días. Solo salía para **practicar gimnasia,** o circunstancialmente jugar **"bonanza"** con amigas. En la noche de la víspera salió por primera vez en mucho tiempo a comer con barra de amistades. Esta semana el matrimonio partirá **rumbo a las Termas de Río Hondo** para que el notorio director se componga plenamente. **Que así sea.**

● ¿QUE ESTA PASANDO?

Los hados se han puesto en contra en lo que hace a las huestes que pueblan "Si lo sabe... cante". A **las deserciones** de Jorgelina Aranda **(enojo)** y Dorita Delgado **(casorio)** se sumaron las de Petty Castillo (dicen que **"se retiró**), Christian Gara, la nueva y ex "secre" (¿Hubo pelea?) y el productor Héctor Sandro **(quedó ofuscado).** Roberto Galán, **el pulcro,** nada comenta sobre el particular. Pero lo cierto es que solo quedan "de los de antes", el conductor, Gladys Mancini y el bandoneonista "Pichuquito". **Yo y vos solos quedamos, hermanooooo...**

● ¡RODADO, VOLVE!

Con gran pesar, Sabina Olmos, **la vecina de Lugano,** comprobó que **manos anónimas se apoderaron de su rodado,** estacionado en la esquina de Córdoba y Libertad. Como doña Sabina no es persona de ostentosa fortuna, se ruega a quienes se lo llevaron... **¡que lo devuelvan!**

● QUE LINDO SER PREMIADO

Rara vez se registra **semejante** reunión artística en los fueros de una discoteca. Acaecía que la misma sita en Lomas de Zamora, festejaba tres años de vida y que la organización estuvo a cargo de **un experto** (Tito Rivié). Los más aplaudidos fueron Pablo Alarcón, **el asediado,** y Arnaldo André, **el naranjero.** Al primero, las chicas **se le fueron al humo dándole besotes.** Marta González, **la familiar,** Alicia Bruzzo, **la extravagante,** Víctor Laplace, **el amenizado,** Luis Brandoni, **el gremialista,** Marta Bianchi, **la elegante y** Juan Alberto Mateyko, **el que se negó,** formaron parte de los galardonados, junto a Selva Mayo, **novia,** aparte, **del dueño del reducto.** Verónica Castro, quien iba a ser premiada **(y prometió asistir)** mandó esquela diciendo **"Tengo que grabar".** Se descubrió que eso **no era verídico.** Elcira Olivera Garcés, Ricardo Morán, Tito Hurovich y Carlos Vanoni se hicieron presentes **(sin trofeos, claro).**

● VIDEO COSAS

Pasado mañana habrá especial con **el doctor Jonas Salk.** Correrá a las 23 horas, hará levantar la serie "Amor a la americana" **(como siempre)** y se titulará "Trabajar para la vida". Moderador será Tony Carrizo, **el villagüense.**

● El viernes, luego del especial de Palito Ortega, **el viajero, de solo una hora,** correrá documental sobre cómo se preparan las vistas de James Bond. **¿Habrá rayos laser?**

● "VADINHO" AÑORADO

En la antevíspera terminó de ofrecerse en Uruguay "Doña Flor y sus dos maridos" siguiendo ahora el juicio albergado en esta por una decisión judicial (aún no se han expedido sobre la misma). Adrián Ghío, **el Vadinho argentino,** concentra su actuación en TV donde interpreta protagónico en "Mamá por horas". **¿Volverá a ser Vadinho?**

● ADOLESCENTES

Para la fecha se aguardaba el arribo de Luis Miguel, **el mocoso suspirado.** Su última actuación en Baires, en mayo último, a través de "Sábado de todos", **provocó desmayos en las jovencitas.** El día 13 se presentará en estadio de calle Bouchard. **¡A cuidar el orden!** ● Para el 7 (Día del Niño) se prepara festival infantil organizado por el grupo teatral "Trotamundo". Comenzará con marcha de bicicletas (inscribirse en nuevo Cicuito KDT, Sarmiento y Costanera) y terminará con show a cargo de payasos, canoros y bailarines. **Olerileri.**

● TODOS JUNTOS

El espectáculo "Hoy-ensayo-hoy" que dirige Rodolfo Graziano ostenta fuerte **carga de nostalgia** por la mayoría de las figuras allí congregadas. Mientras Claudio García Satur, María Concepción César y Jorge Barreiro **(todos eficientes)** son los más jóvenes y se ubican como **contrapartida,** el público mayor **se emociona hasta las lágrimas** al ver y escuchar a Elena Lucena, **de lo más chispeante,** Irma Córdoba, **tan jovial ella,** Iris Marga, **como ex vedette,** Osvaldo Miranda, **el bien ataviado,** Sabina Olmos, **la justicieramente ubicada,** Juan Carlos Thorry, **el bien recibido,** Lidia Lamaison, **la de golpe amena,** Margarita Padín, **la caricata,** y Tania, **quien es ovacionada noche tras noche.** Con decir que **no hay entradas hasta fin de mes, está todo dicho.** La hacen en La Boca, con auspicio de la Comedia Nacional. **¡Tableau!**